滿洲報

（第三種郵便物認可大正十一年七月廿四日）發行人 西片朝三　編輯人 金念曾　印刷人 金華章

（本報價目）每月一圓三角六個月七圓二角全年十三圓六角報費先惠郵票不收（外國除日本概加郵稅）（廣告刊資）一行十二字起碼一日每行一圓特別地位加倍長期者另議以上俱以現大洋爲本位但朝鮮臺灣日本及其他國則以日本金幣爲本位

大連市山縣通一四二番地　發行所 中日合辦 滿洲報社　電話 編輯部（長）七五一三番 經理部 四〇三四番 社長室（長）二八一四番　振替貯金口座（大連）三一七三番

THE MAN CHOU PAO
142 Yamagatadori, Dairen
Manchuria China.

昭和五年十一月十日

時評　閻馮有何戀戀　（知非）

△勝則耀武揚威、敗則逃往外洋、作異域之寓公、歷來中國之偉大人物、無不如此無足怪也、閻馮自失敗後、聲言出洋、挺身即去可也、戀戀不舍胡爲乎、或謂吳佩孚亦屬敗軍之將、身居四川、置理亂於不問、閻馮遲々其行、得毋欲取法吳氏耶

△而不知吳氏雖敗、其人品資格猶在、未曾一概盡失也、飲酒賦詩、適志林泉、英雄不得志、聊復爾爾、亦事理之所當然、南北戰鬥方酣、有謂吳在川中、舊技復癢、希圖召致部伍、再接再厲者、此皆望風捉影之謠言、反對中央者、籍以擾亂中央之軍心、吳氏恐尚不知情

△閻馮之敗、其力不逮、其心決不甘也、使果能如吳之不問世事、即不出洋遊歷、亦未始不可、然而事有不同、人亦各別、吳與蔣爭、不過主義戰爭、閻馮明謂意見不合、暗實有叛黨之意、反覆無常之人、時刻須防、今惡跡昭彰難掩衆目任其逍遙國中、倘非婦人之仁、必不能容矣

蔣介石回京
已由寧波乘船出發

蔣介石八日朝自奉化起程由寧波乘軍艦九日朝可抵滬豫定當晚歸京云（九日上海專電）

副司令不入京歟　蔣張會晤地點
須張抵津再爲商定　或仍係青島天津兩處

爲晤蔣介石於七日赴津之張學良當其啓節時曾晤森岡日領事否認赴南京據稱會見地點須抵津後再爲商定又張氏之行程豫定爲十日或兩星期其晤蔣地點恐仍如初說之青島或天津亦未可定云（九日遼寧專電）

決請撤消日警

遼寧國民外交協會於第五十七次大會決議根本的撤消東北各省縣之日本警察茲以貫行運動之前提已請各省縣政府調查日本警察及駐在數等（九日遼寧專電）

閩省委生還記
五人態度如常祇少一陳　林知淵談被難經過

福州函、因一六政變而被盧部拘去之閩省府委員林知淵鄭寶菁、程時烽、許顯時、陳乃元、暨水上公安局長吳澍等六人、除陳乃元因病已在尤溪逝世外、其餘五人確已於二十八日下午五時三十五分、安然返抵閩垣矣、隨林等五人俱來者、有方聲濤派出之省方間接的代表孫本戎、及其隨員莊哲生等十餘人、并盧部代表林紹祺（盧之參謀處長）等、關於此事經過情形有足述者、當廿七日晚間、謂盧方已將林等五人交方、孫本戎有電報告省、其餘省、省方各機關暨林等戚友均悉二十八日下午林等必可到達省垣洪山橋、遂均於是日午后驅赴洪山橋迎候一時車馬紛集、洪山橋一帶陡覺非常熱鬧、午後三時起五十六師師長劉和鼎省府委員陳培錕江屏藩林寄南財長何公敢等暨民財教建四廳科長秘書亦先後乘坐汽車、到洪山橋義心樓茶室預先等候至五時三十五分、林等分乘二汽輪到達洪山橋、登陸後迎接者約五六百人、均脫帽以表歡慰之意、林等即與劉和鼎師長陳培錕委員等一一握手、略談數語、於六時左右、各乘汽車晋城、逕赴省政府、廳省主席楊樹莊之謁林等雖被拘日久、但態度尚照常、是日各人均着灰色長衫、抵省府時、楊主席特親出二門迎接、開席時、劉和鼎師長及海軍陸戰隊總指揮陳季良暨軍政各要人、均被邀作陪、席間所述無非被拘後之經過、與陳乃元在尤病故之情形、議後、鄭（寶菁）林（知淵）許（顯時）吳（澍）均回家、惟程時烽因眷屬已北返、是夜即在政府下榻、楊主席當晚即發電向中央報告林等返省 請准予開復原職其對於在尤病沒之陳乃元、亦決定日內由省府派員會同陳之眷屬、前往黃田接運陳氏之靈柩來省、以便治喪、所有治喪費用概由省府撥給、又指定閩省西湖開化寺爲治喪處、并決厚撫其遺族、廿九早、省府派有代表及林知淵等、同赴陳寓致唁、陳夫人自陳乃元被難後、奔走極力、聞各委有生還之訊、且備有種種食物、爲陳病中調養之資、蓋是時省方只傳陳在尤病篤、并未知其死也至廿八日始悉陳確於秋節前一晚在尤溪南郡會館病歿、痛不欲生、各方往致唁時、陳夫人揮淚陳述、請轉達省政府、設處治喪與撫恤、可無需要、惟乃夫陳乃元以失醫而死於難中、請澈底嚴懲則存沒均感云云、詞極可哀

據林知淵等談話、自被難迄今、六人係分居兩處、初時生活極枯爲寂、其後監視稍鬆、始有家中所寄書籍可閱平時多閱書及作詩消遣、程時奎作詩最多、可得二三百首、其餘亦都百餘首、林則獨作有日記十大本、詳紀其經過情形、各人始終未得與盧興邦晤面、惟盧與明未赴温前、曾親赴各人所在地尉問、并接濟生活上必須品、至水口以上之三都口時、突有土匪開鎗、喝令停船、幸林等先將鐵板窗關閉、始不爲匪之流彈所中然亦小受虛驚矣、林等經此次長時間之拘禁、均感精神銳減、雖楊主席已爲電京請復原職、而林等則擬稍事休養、日內將向中央辭職云

在水火之中半年　馮閆失敗原因
鄭州人士痛定思痛之談話

鄭州通訊、自馮部進駐鄭汴迄國軍克復豫鄂、爲時半年此半年間、我鄭人民無日不在水火之中、爰將所知略記云

當時逆軍首先入鄭者、爲萬選才之李虎臣部及劉明岐師等人、鄭州警備司令一席即爲李所取得、所部兵士全爲昔日之土匪、野蠻性成、擾民情事、不一而足、人民痛恨、敢怒而不敢言、及後馮之大部均集中鄭州、加以閻部及其他雜軍、統計鄭州一隅、所駐之兵不下二三十萬人民受其蹂躪、已陷於無生路情形之下、馮逆之最困難者、厥爲經濟方面、除鄭州一切地方稅收、均由其第二方面軍財政處征收外、恒逼迫商會會長索欵、不數月間捐欵至二三百萬、即以資本百元之小雜貨鋪、攤欵竟至二百八十元以上、以至欵業者十之五六、故百物昂貴、生活程度之高、較上海爲尤甚、大米每元僅能購四斤有餘、市面之蕭條、從未有之即最熱鬧之大同路、白日內除武裝者行走外、幾不獲見一人、此種情形實爲淒慘、商會會長田鏡波覚因索欵緊急、潛逃赴彰德、至今尙未返鄭、地方人士之稍富者、馮即招去欵待、請求出欵助餉、應之則無事、否則將飽嘗鐵窗風味、甚至有性命之憂、馮對南北界限、分別極爲清楚、凡遇南方口音之人輒派偵探跟隨偵察、如動作稍有可疑、即目爲敵探、施以極刑、其所委之戒嚴司令即殺人不眨眼之李也、斯時南方人咸皆藏匿家中、不敢出外一步、平漢總段長湯毅、即因家內存放平漢路與鐵道部往來之密電本、爲其查出、即被拘留、臨行尙未見釋放、存亡未卜也

及後軍事吃緊、我中央軍飛機隊每日來鄭、彼方各將領極爲畏懼、如鹿鍾麟等、均藏至離鄭五六十里以外之村間內、其怯懦可見一斑、當廢歷中秋前八日、馮逆即已準備退卻、惟其退均於黑夜間、故知者極少、至廢中秋上午、將警備崗位撤消、乃咸知今日必係總退却、而放棄河南矣、惟是日下午七時有人見徐永昌、尙在大同路也、至九時半、我中央軍即抵鄭、人民至此、始慶復生矣

此次閻馮二逆稱兵作亂、固人人皆知其必失敗、但其失敗之原因極多、茲分別述之馮逆所部各將領皆以直接親馮爲榮耀、而對於其直接官長反多妬嫉、故於軍事方面各不相顧、視命令似具文、各將領互相親馮、馮亦互親官長、兩者之間決不及全、久而久之、遂由親而羨由羨而妬、而恨、而不滿、而倒戈矣、其中情形、有如鴉亂家庭中之繼母兄弟也、此其所以失敗者一也

此次戰端再起、作俑者固爲馮、而總成者厥爲閻、閻知自己軍隊之無用、遂利用馮之環境、令馮犧牲、但閻之於馮、盡人皆知、故又起用齊燮元孫傳芳等以防備之、其團結純爲利用、毫無精誠可言、故其軍隊之發動、全無坦白之心、互相觀望、互相提防、馮已抵鄭而閻又不出、如閻不進則馮不發槍、待馮攻鄂而閻則守津浦、閻攻魯而馮守平漢、及馮攻隴海、而閻又退津浦、閻怕馮馮又怕閻、互相牽率、此其所以失敗者又一也

閻馮財政萬難、任人皆知、而尤以馮部爲甚、源本既窮而各級將領復層層剝削之、遂致榮餞全無、兵士日以乾糧白水爲食、而團長以上官長、皆成資本階級、久而久之一般下級幹部大都覺悟遂生怠心此其所以失敗者又一

總上觀之、閻馮之所以失敗可以知矣、現在據調查所得馮逆之嫡系軍隊、完全銷滅現伴馮者、僅孫殿英之殘部閻逆殘部總計亦不過三萬人萬餘支槍、以之維持山西一省治安、尙虞不足也、惟鄭市自遭逆敵之蹂躪、兵燹之餘、元氣恢復、殊非易事耳

傳閻錫山請張允其不下野　仍保有山西綏遠地盤說
閻馮對軍政兩方善後辦法　擴大會議人員已均離山西

閻馮對于整理內部決定如左

一、取消第二第三集團軍之名義爲一個軍隊

二、全部之編成以一千五百人爲一團三團爲一旅三旅爲一軍每軍設總指揮一人

三、一團之維持費暫定每月由八千元或撥給至一萬四千元

四、取消擴大會議幹部支給一萬元旅費他則百元

五、取消陸海空軍總司令部名義

又擴大會議各員由上月卅一日均離山西至本月三日均已出發 **又閻錫山更要求張學良請允其不下野出洋及以山西綏遠定其地盤云**

蘇聯革命紀念日　各國代表報告
中國共黨代表金某報告　定期組中國蘇維埃政府

蘇聯革命紀念日時據伯力廣播無電局放出消息云參與祝賀典禮之中國共產黨代表金某謂中國共產黨已開執行委員會定於十二月十一組織中國蘇維埃中央政府現正準備中又英美代表亦各述其本國共產黨之狀況（九日哈爾濱專電）

中德間郵政航空　明歲春初開始
擬議三個路線均經北平

南京通訊、中德郵政航空、將於明年春初開始定期飛行屆時中歐交通、將數日可達矣

按照國民政府與德國盧桑薩公司所簽訂並已由國務會議批准之契約、郵航機關之名稱、將定爲中國歐亞航空公司、其資本三分之二由中國投資、餘三分之一由德國投資、公司之管理、將設一董事會主持之、董事會中將包含九人、華人六名、德人三名、董事主席公司總經理、皆以華人充任之、董事會之副經理設二人任之、一爲華人、一爲德人、公司將分爲三處、航務處、財政處、機務處

國民政府交通次長韋以黻氏將被任爲董事會主席、德方在董事會中之三員、一爲盧桑薩公司駐華代表施米特氏一爲保爾森氏、一爲杭克氏郵航所取路程、至今尙未最後決定、但討論中者已有三路、三路自南京至北平一段均相同、惟到北平後、第一路赴滿洲里、順西比利亞鐵路赴莫斯科、第二路自北平赴烏加、順西比利亞鐵路、經莫斯科至柏林、第三路爲自北平經新疆小亞細亞赴柏林、據韋以黻云、第二線較爲公司所注重、因該路爲最近最便之一路云、第二路又有較長之距離、翱翔中國之領空、對於發展中國產業、奏效亦將較大、故又爲第二路較有希望之原因云

如採擇第二路時、中國歐亞航空公司或應作者惟南京烏加間之運輸耳、因莫斯科柏林間早爲德國盧桑薩所經營六個月內、又有俄人經營之也、盧桑薩現正與俄國交涉此路、如飛航蘇維埃領空不爲莫斯科允許時、中國歐亞航空公司將尋一第四路、然韋以黻確謂北平南京間之郵政航空、於明年一月必可實現云

郵航線中、將以各能裝載半噸之飛機六隻供驅使、以運輸郵件爲原則、但如有空位、乘客亦可輸送、是否僅用陸機抑兼用水機、將全視所擇路程而定、自南京北飛之郵航、預定每週二次云

川南雷波夷作亂　川軍兩路進攻
如悔過輸誠准其自新

成都通訊、川南雷波縣屬子村等處、夷勢素極猖獗、前任縣知事羅正冠用兵失利、損輜殞命、夷人囂張更甚、現任縣長林露生奉命前往撫慰、該夷等覚敢聚衆圍攻、劉文輝特令雷馬屏墾殖司令劉竹郁派兵征討、劉司令一面籌備軍用物品、一面通令雷馬屏峨各縣調團扼守、並布告邊地漢夷各安生理、毋自驚擾、所有剿夷司令一職委屯部團長王麟生充任、統率兵力除二十五團全團外、並附迫擊炮兵一排、大砲五門、洋撬鎗兵一隊、沿途軍用電話及鑼鍋帳棚餉欵等項籌備異常充足、惟軍糧運輸困難、決於短期由健入雷、適當收獲之候 即就地取給、按值付價、以省運輸之勞、至用兵計畫、分爲兩步、因雷波叛夷以涼山丁盧二支爲最橫悍、思札支爲最强大、時有侵略漢地、擄掠漢人、時有所聞、丁盧爲雷波西方門戶、歷年引寇入室、爲害尤多、此次墾殖軍奉命征伐、第一步專對丁盧、分兩路進攻、一路攻三稜崗、一路攻馬頸子、兩路得手、即會攻花梁子、如夷人悔過輸誠、許其自新如怙惡不悛、再分兩路進攻、一出牛滾蕩沿長河編西蘇角河而下、一由羅崗湖流而上、會師牛狗坡、預定一月以內、剿平小涼山、閻王團二三兩營前隊已入丁盧地面、所向披靡、但該夷負嵎自固、尙無投誠表示、劉竹郁司令將親率屯部警衛隊督飭王團積極進攻、用靖夷氛云

日皇將贈張氏
以勳一等旭日大綬章

張學良曾得有日本勳二等瑞寶章此次日本又擬贈與勳一等旭日大綬章近將由日政府當局上奏日皇籍得裁可其理由爲故張作霖曩曾受得此章茲鑒於從來之日滿關係爲謀親善而出此云（九日東京電）

孫連仲之就職
鄭行營派員送印接洽一切　孫部精銳約六萬餘

鄭州函、孫連仲輸誠中央、情形已誌本報、鄭州行營何主任應欽、奉命辦理此事、當於上月廿八日、派高級參謀交素松、贊參議陳守常、齋送第廿六路總指揮印信前往新鄉、交孫接收、並接洽一切、以文君等久歷戎行、籌畫軍事聯絡多次、均臻妥洽也 茲探悉此行情形述錄如次、文陳兩君奉命後、十月廿八日下午、車由鄭赴新鄉、適黃河橋修理尙未完全竣工、當由孫連仲派鋼甲車在黃河北岸等候、另派搖車過河、到南岸來接、是日晚間抵新鄉、孫已派隊歡迎、鐵路人員亦多數到站相迎、文陳兩君下榻於鐵路一號房間與孫晤談、極爲融洽、孫部隊約有六萬餘人、皆爲馮之精銳、不日即可點驗、現孫已於廿九日在新鄉防次就廿六路總指揮職、並發出通電、中有軍隊爲國家之武力亟應服從中央、盡我天職等語、措辭頗爲得體 原文已誌昨報、不贅、並擬不日來鄭赴京、謁何主任及蔣主席請示一切、聞孫爲人厚重、具世界眼光、對於甘肅青海情形、尤爲熟悉、因曾任該地主席也、文陳兩君公務就緒後、即於卅日上午、由新鄉車返鄭、黃河橋適於廿九日上午修竣、新鄉通鄭州之車、戰後爲第一次、且橋梁修復後、亦係第一次試車、此亦可爲紀念矣

勝利慶祝會
國府定期舉行

南京訊、國府爲慶祝討逆勝利、定寒（十四）晚舉行慶祝會、並請名伶程艷秋王少樓等來京演劇、外部已電請各國公使及其眷屬等參加盛會

閻氏通電原文
謂迭奉嚴命督率歸田

北平通訊、閻錫山四日由太原發出下野通電、原文披露如下（銜略）均鑒、錫山頃以釋權歸田、告我民衆一書、文曰、本總司令爲鞏固黨國糾正政治、原主張聯馮閻李一同下野、實現黨的民主政治乃因而遭忌、致啓兵端、自開戰以來、戰地則廬舍爲墟、後方則供應繁重、每一念及、心輒惻之、夫以戰爭而求達改善政治之目的、已屬於萬不得已、既承認我之主張、原擬俟主張貫徹、再行引退、今者撤兵河北、損失幾半、若再欲以戰爭求達目的、已屬不可能、蓋迎奉嚴命、督促歸田、本總司令亦不欲再用武力、致使地方糜爛、若我民衆、茲將晋察綏陝甘寧青各等省政治、交與各該省府、軍隊交與各該警備總司令整理結束 以善其後、本總司令即日釋權歸田、藉副爻命、至於軍民之撫恤、應由當事者負責辦理、凡我民衆、其共鑒之、閻錫山支、四日印

永井日外次　應冀府歡宴
胡若愚等作陪

天津特訊、日本外務次官永井、五日乘日輪天潮丸到津、中外官紳紛赴碼頭歡迎、中國方面、有省政府代表、日本方面、自駐津總領事以下一律到塲迎迓、中國方面、爲聯絡感情起見、特於晚七時、假座省府大客廳歡宴永井、及駐津日領、警察署長駐軍司令等十餘人、省府全體長官作陪、青島市長胡若愚、適於昨日到津當亦由省府邀作陪客、省主席王樹常前日因公去平及聞永井到津、遂於昨日下午趕七點二十七分快車返津主賓於八時許入座共分三棹席間談笑風生歷一時小時許、始盡歡而散

取消戰時名義
何成濬發出代電之歷草

漢口快訊、討逆軍第三軍團總指揮何成濬、發出代電云第二軍蔣軍長第七軍楊軍長第九軍王軍長、第十軍徐軍長、第十三軍夏軍長、襄樊范警備司令、岳招撫使勳鑒頃奉總司令蔣儉參電開、軍事將結束、所有在作戰時期之河南討逆軍司令時超青、津海招撫特派員劉不同、魯南游擊司令金玉波、豫西游擊司令魏國柱、豫北先遣司令趙增祥、津沽挺進司令殷國輔、平保挺進司令白庚午河南討逆軍第二挺進司令王清雅第三挺進司令席克成、豫西警備司令張治公、及軍事聯絡員何畏等、應即撤銷所有各該部隊善後事宜、仰即就近與各該省府妥籌辦理除另電各該關係省政府、商承就近各行營辦理外、希轉知照、並將辦理情形具報爲要等因、特達知照、何成濬世印

今日發行星期副刊

閩省紛傳　楊樹莊內調　杜錫珪將主閩

福州通訊、閩盛傳楊樹莊將調行政院副院長杜錫珪主閩說、方聲濤辭軍事特派員、楊樹莊以清鄉將開始、慰留 又訊楊樹莊林森乘普安、林知淵等乘華安、定徵五日晨起碇、主席由劉培錕代表 因省府令其剋日復職、已表示復職後行

代收遼災賑欵辦法

一、交款時由經收機關之經收人掣給蓋印之收據

一、發表捐欵名單俟彙齊後即在本報逐日發表

一、代收賑欵現已開始惟收欵期間則自第一次發表捐欵名單之日起以五十日爲限（早有接洽者逾限雖祇得代收惟盼從速以便結束）

一、外埠有向本報分社送到捐欵者即由該分社代收代給收單名單亦在本報發表

一、收欵處大連華商公議會小崗子華商公議會滿洲報社西部大連商民公議會

願辦本報分社者鑒

逕啓者如有希望在本報未設分社之東北四省及山東省各縣而新設本報分社者希直接向本報函商必當照章速與准許也此佈

本報經理部啓

瀋陽常報出版啓事

本報以提倡文化溝通藝術爲宗旨不譚政治純係畫報性質內容凡關于東北教育民生文化藝術戲曲花菊等類罔不搜羅尤注意于社會寫眞每週出版一次每次一張插圖優美文字豐富以上等道林紙兩色版夕畫銷綜精印已定于十一月十六日出版優待長期定戶招募各地分銷諸君如欲先覩爲快即請向『瀋陽工業區五馬路潘工胡同二十一號』本社定閱每期定洋七分半年二十五期定洋一元六角全年五十期定洋三元至期寄奉不悞……又本報出版伊始歡迎投稿無論文字畫片均所歡迎文字以短小精悍富於趣味者爲尙畫片則以精斷美觀未刊入他報者當選一經選載報酬從優『文字每條由五角至五元畫片由一元至十元』尙希諸君不惜珠玉源源賜教不勝榮幸之至出版在即先此聲明

瀋陽常報社謹啓

新亞公司組織變更啓事

逕啓者本公司因衆股東不意前圖將所有舖墊等項如數托盤與敝人名下經營先前公司所負之債務債權等項亦由敝人負其完全責任以處清理今後本公司無論損益與否與該衆股東等亦無相涉此番另行組織仍緣用舊有名稱經營印刷一切業務內容從新整頓力求刷新以迎合惠我者之要求望惠我者仍懇倍舊關切源源賜惠至所切盼

新亞印務公司　總理　夏尊學啓　大連市伏見町一一八　電話三〇二二

新亞重要啓事

爲聲明事查本公司自今春以來累受金票影響以致賠累過鉅除原有股本外尙虧蝕兩萬餘元是以前圖無償經臨時股東會議表決之結果將原有股票一律作廢該公司所有權債務舖墊等項此番如數歸夏尊學君擔負完全責任以善其後仍準緣用舊有名稱至今後盈虧與否不與衆股東相涉除衆股東表決在案外理合另行登報聲明以昭愼重

新亞印務公司衆股東等公啓

緊要聲明

茲於舊歷九月初三日遺失所買奈有春草正房三間新舊契二張又李長福地六畝新舊契紙三張又鄭金聲地六畝二分新舊契二張並地領一張及現洋票二百元一併丟失除在縣聲明補發及現洋不領計外謹此登報聲明此契領勿論落於中外人手概作無效

具聲明人本溪威寧營唐永生

介紹名醫

東安方裕宙先生學識明達醫術通暢久爲同人欽慕適者因事來連小住勸其懸壺濟世酌爲診例如左

門診 六毛 上午九點至十二點
出診 一元 下午二點至五點
貧病送診

住址劉家屯雲井町萬慶昌眼房中院內

列名 王雅卿 趙權江 鮑信參

聲明　倆紙遺失作廢　廣告

啓者敝號於本月初一日由哈爾濱運到木耳柒武拾包其倆紙五三八五號乃於無意中遺失除向南滿洲報掛失票外合行登報聲明其倆紙無論落於中外何人之手及有抵押情事概作無效特此聲明

阜增祥謹啓

邊業銀行廣告

本行資本國幣貳千萬圓呈由政府核准享有發行紙幣代理國庫特權專營各種存欵放欵匯兌貼現及普通商業銀行一切業務滙水利息格外克己辦事手續尤爲敏捷如持本行鈔券作滙東三省境內各地分行一律免收滙水倘蒙賜顧無任歡迎

總行　遼寧省城大南門內路西德隆店胡同

電報掛號 九九九九
電話 總裁室（一五六四）（一六五八）　經理室（一六五七）　營業室　傳達室（一六〇七）
北寧長途電話（一一七）（二四五八）
日本（三〇七三）

天津　上海　大連　山海關　營口　安東
錦縣　四平街　新民　遼陽　吉林　長春
通遼　哈爾濱　安達　綏化　雙城　黑龍江
洮南　遼源　開原　海城　西安　山城鎮
新立屯　公主嶺　撫順　法庫

代兌處

逕啓者本行發行奉天地名現大洋元角券及京津通用角券除在遼寧本總行營業時間隨時兌現外並委託左列各商號代兌

遼寧省城大西門裏商業銀行
遼寧省城大北關下頭福勝公
遼寧省城大西門裏益和永

倉庫　本總行設有倉庫辦理貨物押款

大連

舉行交通訓練
分爲站崗與遊動等三班
交通關係者一齊出動
於十日午前八點開始

每月於十日、舉行交通訓練、各警察署及交通協會、自動車組合、其他等關係者、一齊出動、當日自午前八點起至午后十點、當派交通專員一部、並日本橋、浪速町、西廣場、常盤橋、派出所所員、擔當看守交通、午后六點至十點、交通專員並保安係、車馬係等員、擔當交通取締、此外於午前九點、至午后六點、每三點鐘換一班、分爲站崗及遊動隊、夜間並派私服六名、視察交通狀態云

周水子方面 編入電話區
老虎灘星個浦 亦將實行編入

周水子方面、近年來非常發展、該地方現在加入大連市之電話者、亦益見多、故大連遞信局、曾經調查該地方面之狀況、結果決定編入爲電話區、至於星個浦、老虎灘、方面亦將編入電話區云

滿洲胡匪動靜 已逐漸減少
冬季仍宜警備

滿洲胡匪、例年當在高粱繁茂時、猖獗特甚、雖入嚴冬仍不時有胡匪出沒於都會及鄉村地方、關東廳警務局保安課、對於胡匪之豫防、曾經詳細研究、結果乃設有刑事課、以便今後對於胡匪之警備、總無遺憾爲止、查關東廳管內、本年九月中旬僅六件、下旬八件、十月上旬僅三件、及入中旬、稍爲增加至十二名之多、蓋以本年各地警官、指揮得法、防守有方、故有如是良好之成績、今當此歲末之交、警務局對此乃特加注意、署員等均須格外犧牲努力云

運轉便利通學 鐵道自動車
來春四月開始

滿鐵鐵道部、爲沿線之通學兒童便利敏捷計、決定自明春四月起、開始運轉通學用之摩托卡(鐵道自動車)前曾向日本名古屋某工廠、定購是項車輛、於前月三十一日運抵大連、目下在沙河口大連機械製造所、裝置中、車數爲百人乘二台、以俟裝妥即於來春一月頃在大石橋大連間、試行運轉、其餘十九台、抵運裝成後、即配達於沿線各所、按預定之期間、於來春四月、開始使用云

設鹽業試驗場 舉行地鎭祭

關東廳由民國十九年起、向後三年間、以繼續工事、計畫創設鹽業試驗場而關於該試驗場之附屬試驗鹽田在大房身前面開展之干潟地域內其面積約百〇九町步、爲使鹽田之設備及準備計在已往之十月二十三日、已派遣監督員於金州管內馬家屯會楊家屯設置事務所、並又於月之二日爲期、築造工事平安及將來之幸福計、招聘大連神社官等、於該預定地內、並各關係者、施行地鎭祭云

大連市總人口 二十八萬餘
來年能至卅萬

大連市街年來大行發展、因之大連市之人口、逐年隨之增加、國勢調查之前月、即九月中大連民政署所調查之管內人口數及戶數

戶數
△市內 五萬三千三十三戶
△市外 一萬九千七百四戶
△合計 七萬二千七百三十七戶

人口
△市內 二十八萬五百五十六人
△市外 十一萬七千百五十九人
△合計 三十九萬七千七百十五人

單一大連市內之人口之國籍別
△日本人 九萬五千六百八十六人
△朝鮮人 一千百九十三人
△中國人 十八萬二千九百五十二人
△外國人 七百二十六人

此與前年同期相比較、日本人增加七千九百八十八人、朝鮮人增加百四十八人、中國人增加二萬五千二百十一人、外國人增加二百三十五人、總計大連市內之總人口、突破二十八萬餘、實足之大連市民不下三十萬人云

廣播節目

十一月十日(星期一日)
自午前十一時 行市(特產、錢鈔、股票、各地行市)
自午後〇時三十分 行市(特產、錢鈔、各地行市)新聞
自午後三時三十分 (行市特產、錢鈔、股票、各地行市)新聞
自午後六時三十分
一、新聞
二、廣播體操(以下內地中繼)(六時五十七分)
三、琵琶(城山)
四、清元(再茲歌舞妓花轍)
五、廣播 以下大連放送局
六、職業紹介事項
七、粜單子
八、天氣預報

瀋陽

共黨設立總支部 蘇俄供給經費
聯絡鐵路工人從事擾亂
奉到國府令飭認眞查緝

東北政務委員會近奉國民政府令開據報現有大批共產黨由上海分赴平津密綏一帶秘密活動擬聯絡下級鐵路工人從事擾亂並在天津設有北方總支部一切經費均由蘇俄供給目的在實現共產主義電請防範等情此除分令外合行令仰轉飭查照等因張學良委員長奉此除諭令關內軍憲各隊從嚴防範外特於八日電飭遼吉黑熱各省區一體特別注意嚴行防範認眞查緝勿稍疏懈以消隱患俾保地方公安云(捷)

局長以下警官 須按級考取
一概不准保薦

警務處長孫旭昌氏對於警政力謀整頓而於用人行政亦頗注意茲聞孫處長以各縣公安局警官資格相差學識深淺者固居多數然濫竽充數不能勝任者亦所難免特於八日通令各分安局長嗣後須取愼重辦法凡局長以下之警官一概不准保薦必須按級考取以重人材而資鼓勵仰即一體遵照以昭愼重云(捷)

第二軍派員 來瀋領械彈

東北第二軍長兼河北省主席王樹常氏頃因該軍械彈尙不充實極應請領而資自衛是以特派該軍上校軍需官李慶山於月之七日搭軍抵瀋向邊署請領七九步槍一千支子彈廿萬粒自來德手槍二百支彈五萬粒山炮五門手提式機關一百架迫擊炮二十門重炮四門地雷二百個炸彈一千枚手溜彈二千枚各種炮彈十萬發茲聞張學良副司令照飭兵工廠迫擊炮廠如數撥發約於日內西北軍車押運返津云(珠)

威海將設市政府

威海威已定於明年改築良好之海港並作北洋海軍之根據地茲聞國府擬於該處設立市政府以資整理一切市政其市長一席張副司令擬保省政委邢士廉充任云(林)

分家不清動殺機 胞兄槍殺胞弟
小西邊門發生慘劇

小西邊門北胡同內住戶劉永德者係在某辦公處充差與伊弟劉永勛素即不和彼此憤怨相記在心後因分家不清會起口角忽於昨八日午後四時三十分伊兄手持八音槍入於伊屋見伊在內當即發槍連發數槍擊中要害立時血流如注氣息奄奄少頃斃命該管警所聞訊馳速趕到當將兇犯逮捕送局看押並立即通知地方法院派員驗屍係伊兄槍殺當令其家人壘埋云(獎)

吳光新來遼消息

張宗昌回國問題已經張副司令向國府疏通並取消通緝令等情已誌本報茲聞張宗昌擬日內派其心腹吳光新來遼向張副司令接洽張氏回國及將來位置諸問題由此觀之張氏之出山當不遠矣(林)

四日新娘 忽爾短命

瀋陽南距城廓三里許保安寺村住有工人趙德全者(有說在迫擊砲廠作工)於前數月訂妥該村西首龍王廟村劉姓女爲媳於月之四日迎娶成婚吉期先後均未聞該女有疾不料於本月七日新婦忽嚷滿身骨節疼痛及腹痛時輕時重家人不甚理會豈料至八日早九時二十分該婦大嚷疼痛移時竟爾斃命于時迷信者咸謂娶爾不吉所致實則該婦之短命以先內有隱憂疾尙未發現即過門該疾驟然而發斃命云(珠)

沈高榮任 外交顧問

前任外交總長沈瑞麟前奉天交涉署長高清和二氏對於外交上經驗極富當此中央政府外交多事之際欲該二氏贊劃一切以資倚重是以蔣介石主席特電聘該二氏爲國府外交高等顧問沈高二氏已允就任云(獎)

由德購來新式 飛機二十架
運瀋交航空部

張學良司令長官爲擴充東北航空路線起見前曾派員赴德國羅巴德遜航空機公司購安飛機二十架係該公司新發明該公司於前數日由德國裝火輪運抵營口於月之八日晚裝北寧車由營口運瀋當即運赴大東邊門外交東塔航空司令部驗明收存云(獎)

憲兵部防務會議 協商整頓聯防
各機關首領列席與會

東北憲兵司令部李代司令以省垣爲特別繁盛之區五方雜處良莠不齊難免宵小亂黨潛跡滋事擾亂治安當此憲兵回隊已先後調赴地內所遼省防務關重要特於八日召集部屬幹部校官偵探長等開防會議討論整頓勤務分配防衞計劃並邀公安偵緝各機關首領列席與會協商整頓聯防保維治安辦法云(捷)

臧主席有出巡說

遼寧省政府主席臧式毅近查各縣長爲政不齊以致弊端叢生雖經派員調查仍多不實不盡之處是以該主席擬於本月中旬分赴各縣親自視察所有職務由陳民政廳長代行云(林)

蔣方震公畢南旋

國民政府主席蔣介石前因辦理某項機要公務曾派代表蔣方震來遼向張司令長官接洽一切茲已辦理妥協於六日南下復命並攜張氏致蔣主席親筆函一件由該代表轉達(林)

令呈報北滿防務

東北邊防司令長官張學良以際此時局不定地方治安關係重要而北滿防務尤爲綦重茲於三日飭令吉長鎭守使李桂林濱江鎭守使丁超依蘭鎭守使李杜呼倫貝爾鎭守使蘇炳文等將所部駐軍防務及佈防情形詳細呈報以憑查核云(林)

哈爾濱

特警五總署 解來韓共犯

北滿各地邇近共產黨犯頻起各地官署幾乎防不勝防昨悉特區警察第五總署又解來韓共犯四名送交本埠特警審理處收押聞係在東路海林站一帶所獲該地韓人共黨猖獗特警與當地官署刻仍在嚴行捕拿之中

傳信使返俄
全權在俄酬酢

中俄會議我方代表團之外交信使傳占文自月前由俄返國本擬公畢即再回莫京嗣因紛傳會議停頓中央政府有召莫全權返國之說故傳氏離哈去故之音久寂茲接莫來電召傳信使即過俄京故傳氏攜帶代表團衣物等定明日起身去俄

普蘭店

小兒葬身火窟
祖母悲痛亦一命嗚呼

本管內長山寺會惠家屯居民惠希孟之子(八歲)與其兩孫(八歲四歲)三人於月之六日一同在場園窩棚內燒落花生吃致將窩棚焚燒而其子與長孫見火勢猛烈二人覓各逃遁則將四歲之次孫一人拋在窩棚內覺被燒斃其祖母王氏聞孫斃死憤火中燒遂又飲涼水一盃將肺激傷因致一命嗚呼語云火水無情誠哉斯言也姑誌之爲有小兒者鑒

扶餘

韓醫或非共黨 已解省審訊

本城西大街東北醫院醫士具某前被韓民控爲共匪致遭捕獲等情已誌前報及經縣政府堂訊之時該韓民辯稱並非共黨具醫士更屬堅不承認至於由該院內抄出之各種證據或謂並不確鑿而其宣傳書等皆係青年會所用之物與共黨並無關係若果如此則具某果否成爲共匪尙不敢斷定但事關重大縣政府礙難了結刻已發解赴省去訖後果如何容俟續登

畝捐附收建築費

本縣政府定於本月一日開徵地糧業於期前布告在案刻據縣府徵收處人員談稱現雖開徵數日而投納者尙屬寥寥足見糧價低落農民心高錢項太緊所致並聞財政局經收之畝捐積穀之外本年尙附收建築費每畝五分云

滿溝

剪票員愼重職責

月之七日午後一時二十分本溪湖籍有湯瀧呂鴻顯者偕同影伴擬往遼陽於購票登車後忽憶尙有現款三百元存在公悅成未取當即下車往取於出入路口將票被剪票員收下向之索回則稱車已將開票又經剪須依回明驛長再行發還改乘下次列車云云若該剪票員者可謂愼重職責者矣

徐團長率隊剿匪

本站駐防騎兵四團團長徐景德頃於冬防吃緊胡匪搶劫之聲時有所聞是因該團長不忍坐視故預先關知各界以及軍務兩機關聲明親率騎兵以及迫擊砲機關槍等直趨哈江北一帶會剿去訖查該團長愛國愛民之熱誠頗感各界之贊仰云云

撫順

舉行礦山祭
柬請中日各界

撫順縣東搭連咀子中日合辦大興煤礦公司茲援照向年成例訂於月之九日舉行礦山祭除柬請中日各界參與並搭露天戲臺一座排演舊劇一日以答神床云

下城子

陸軍校閱列優等

駐防陸軍二十一旅步兵十八團三營十二連自去歲換防已近一載矣官兵矢勤矢愼並無稍有越軌之弊端況該連長楊錫福學術兼優訓兵有方竭力防匪商民安堵晝間授士兵以學術夜間則帶隊逡巡士兵確得相當教育商民保障幸倚是安由是有口無不感德焉十月下旬旅令預期校閱茲奉命令後凡事照常工作毫無恐惶之態因賴平時教育有素方沉心安待校閱期來日昨委員蒞場檢閱該連學術內務均爲及格多得委員嘉獎堪爲該團模範連資格列表優等係團諸連之冠

雙城

雨雪載途中 莫隊長出發
搜查沿江盜匪

歷屆禾稼刈倒之時宵小跳梁聚集於沿江一帶聚衆爲患若不痛剿餘燼爲害滋大現經總隊長莫質忱君早將各隊分配沿江擇要設卡大兵雲集棋布星羅一經兜剿靡不落網每年秋成會剿數次可保一冬之太平似此辦法於冬防治安成績卓著刻於風雨凝雪之中督隊出發矣

本溪

李會長募捐
爲產科傳習所

本縣醫學研究會會長李向陽鑒於縣內舊式收生婆藝術草率深恐育兒人家受其影響前曾募集各界捐款擬在該會所內附設產科傳習所一處養成產科專門人才以應需求誠屬保育方面之義舉惟以所募款項尙不足用今趁第二期各村長副訓練畢業期間分布捐啓用收集腋成裘衆擎易舉之效想各村長副均屬地方代表必與該會長以充分之援助也

金州

施行非常招集
演習捉馬賊

警察署當破曉之際約午前四時許突鳴汽笛繼續九次驚醒街中深防見警官等人陸續風醒夢憶祝融氏駕臨何宅急趨演電掣踉蹌投署消防手亦同樣驅件聽候使命乃係非常招集之練習視人員奔命之急緩者查成績之傷一夕俾備萬一來故發生時以收指顧之效無三浦署長勵行警政注重治安飭令全東武裝乘自乾車馳赴太房身方面假搜查馬賊踪跡實行夜間練習

增田署長宴嘉賓

增田金州民政署長蒞任以來勵辦更治異常忙碌未得寸暇之閒近諸政務整飭就緒日昨函邀中日地方名紳並新聞界員等人特備邦厨潔治盛宴會集一堂開懷暢飲彼此接洽藉敦交誼云

張家灣

孫局長接任視事

本埠稅捐徵收總局局長孫相周氏自奉縣調陞斯士後已接收清楚惟所屬各分局主任現揀委賢能充之考查該孫局長辦理稅收歷有年所經驗宏富品端學粹今陞本埠嚴加整頓所派稽查巡差均品格高尙決無偷漏之弊指導各商認眞納稅以裕國庫而重收入云

樺甸

捉獲看票盜犯三名 奪回大批人票
關大金牙落網送交吉垣

慣綁人票之悍匪綽號好勝著其票房處於山深林密中殊難搜索姜縣長關懷匪患怒然憂之密令李總隊長委派妥人向縣城迤南及江東一帶詳細偵查得其確息即着素有武力隊長破其巢穴懸賞記功籍資鼓勵昨由孫榮國送交打回人票老幼計十一名聞內有東豐縣人票係屬小孩年方八歲曾定國幣官帖二百五十萬吊其他均定價百八十萬吊或三五十萬吊不等該匪受此打擊可謂財星倒霉且拿獲看票盜匪三名得快槍三支姜縣長喜出望外允隊長者提升一級並記大功令總隊部問明人票居處速派委員帶隊護送各回本籍云關大金牙係往來吉林巨匪慣綁富家人票勒索金錢其鉅本年夏初曾綁永吉縣城(即吉林省城)劉姓人要索官帖拾萬吊後以無力抽贖致將該人票槍斃此案未破經省府行文惠卿總隊長當即派徐隊長秘權屬着保衞緝拿以期破案李密偵查幸將關大金牙拿獲供認捕快槍三桿在吉林辦磐山地方李總隊長躬自帶隊前往該處果在泉內起得快槍與供相符併將該匪送交吉省以憑核辦李總隊長可謂不曠厥職矣

安東

鄉一區匪訊
胡家店被搶

安東鄉鎭一區通天溝地方胡家店日前夜間去有胡匪三名內一持短槍二持木棒者恫嚇事主搶去現洋五十餘元及衣服數件逃逸當經報由管所前往勘驗立派警尋踪追緝中容訪再誌

長春

檢查郵件私運 麻醉藥辦法
鐵部通令各路

據交通界消息鐵道部近今准全國禁煙會咨公佈檢查郵件私運麻醉藥辦法轉令各路本埠吉長吉敦兩路均已奉到該令並即轉令各處課茲將該辦法略誌如下(一)凡不依麻醉藥品管理條例之規定私遞麻醉藥品者得依本辦法施行郵件檢查(二)江海各關如郵包稅局及其他科收機關於郵包投稅時應負責嚴密檢驗如查有私運麻醉藥品應即扣留并將人犯送交法庭依法懲處(三)郵包檢驗後負責檢驗人員應在該包騎縫處貼(驗訖)封條(四)進口包裹無論國內外何處寄來如覺情形可疑應由投遞局地方之海關或稅局於收件人領取時當塲開驗五進出口郵件除包裹已有專條外如有暗混私遞麻醉藥品之嫌疑者得由郵局送交海關或稅局檢驗(六)郵政機關員役如有違犯本辦法之規定或庇護他人私遞麻醉品者一經查實依法重辦(七)各地郵局出租信箱必要時禁煙機關得派員會同郵局人員並邀承租人到塲施行檢查(八)檢查時應用最敏捷手續行之(九)海關稅局查獲麻醉藥品時除將人犯送交法廳外並將詳情呈報主管長轉咨禁煙機關備查(十)檢查員如事辦事認眞迭破大案或庇縱舞弊經該管官署察覺或爲人舉發屬實者均依法分別獎懲云云

四區分所長易委

長春市公安局修局長昨據直轄第四區公安分局長溫開業呈報管區西三道街分所長席勇才奉公不力擅離職守稟請鑒分等情批令將三道街分所長席某撤差遺缺另以署部分駐所巡官沈長琛前往代理云

海城

令嚴防共黨

本邑縣當局頃接省令大致謂案據北平憲兵司令部報稱職部探得確息現有蘇俄派大批共產黨往華北邁帶密秘宣傳赤化並在平津兩地設立總支部專事煽惑路警及下層工作之人希圖擾亂治安其費用及器械皆由蘇俄供給請當局注意防範等云准此合行通令各縣縣政府對於共產黨須一體嚴密偵察以維秩序閱縣府已傳諭公安局轉飭各區警官遵令辦理矣(青)

孫縣長生辰
各法團無知者

本城孫縣長平日持躬很爲樸素其內宅眷屬之飲食不過重米閑蔬而已本月五日爲孫縣長初度之辰府中科長以下多往祝賀縣長皆以家宴酬之至警學法財各機關皆無知者云

遼陽

局員分所長 因辦案舞弊
均送縣訊辦

五分局杜內勤局員分所長王海蘭書記陳奇忠因辦案舞弊經公安局將該等一併送交縣府訊辦以儆其餘云

姦拐犯送局訊辦

一分局據葦河縣民王鄭氏控訴娘任鄭克禮姦拐姑娘姜鴨摑子當經該分局預訊該等各供一詞逐送交公安局訊轉核辦云

瑣聞

△邑境發現牛瘟

(海城)據二區訪函與本縣接界之姑嫂石村岫縣管界現在發生極酷烈之牛瘟該屯共養牛二十七頭不料七八日之間竟死却二十五頭凡畜牛之家對此種傳染病務要提前防範(青)

△令催繳鄉戲捐

(海城)本縣公安局以四區轄境岳州屯演唱之野台戲捐現洋五十元業經收到惟虎庄屯戲捐至今尙未繳納因是特令四區分局長徐華亭速將該民之捐款來局呈繳云

△翠令校書忠厚

(瓦坊店)新市街二十五號校書翠令年僅双十貌生國色品行忠厚言而有信招待殷勤以致冶游者無不賛美惜乎良家子女不幸操此下等營業可嘆

△粮車日漸星稀

(下九台)自日來錢法澎湃百業蕭條而粮石因輸出梗塞市場冷寂價格日落而收者坐觀景氣而售者得價而沽致糧車日見減少云

△盜狗賊何其多

(下九台)近年皮張價昂致宵小視爲大運亨通發財機遇是相率分件四鄉盜狗殺剝其皮乘價出售近來四鄉失狗者日有數聞噫鄭衞之風又現於今日歟(康)

△豆賤商民交困

(訥河)本縣出產以元豆爲大宗每歲出境能有數十萬石斗量華秤四十一斤農民之生活商人之盈利均感賴之詎料今歲年景雖稱不惜無如豆價慘落每斗僅售江鈔四千餘吊尙有賣無買以致農民無鈔可入商人無利可謂兩交其困云

△舞台邀到坤令

(訥河)本邑南市場新新舞台近因角色不佳顧客稀少爲振興營業計特由哈埠邀到評戲坤伶孫玉靑等數人來訥獻藝聞打砲戲第一日擬演王少梅船第二日劉公案第三日夜審周紫琴一般有周郎癖者均歡躍非常云

△牛肉價眞不高

(訥河)本邑肉行因改徵營業稅捐負較重均大漲價額猪肉每斤一躍而爲江錢一百六十吊牛肉一百卄吊以致買主減少賣項不佳現一般回民爲維持營業廣招主顧計均抱少沾利多售貨主意牛肉一斤零售減至江錢九十吊多買則八十吊查現在洋價暴漲江錢慘落其價額實謂不高云

△粮行落農民苦

(張家灣)本埠素爲產糧之區自中秋節後粮行日漸跌落又兼金貴銀賤錢法奇緊百業蕭條本街商會從新將斗兌准做照往年天淵之別售粮之戶不廣能短數惟各棧房均不飼糧農民終年奔忙僅特糧石收入出售藉博溫飽紅粮無行元豆低價以致雜色糧石更無買主農民無不仰天叫苦云

△畫舖回祿爲災

(張家灣)本埠道裏特別區西五道街住戶姜畫舖於月之六號晚四點半鐘不愼於火煙焰騰起焚及房屋接連鄰戶巨合木舖燒毀廚房共四間幸軍警保護得法商會水龍洽當未殃別戶亦未出事故乃幸甚特別區僅可將火頭傳署懲罰不愼於火之過歟

△抓獲私運煙土

(滿溝站)本站南三道街壽山醫院金高麗素依假藉醫院之虛名暗行私販阿片開燈供客之實日前該金高麗遂被黑信所控當經特別區警察署鄭署員趙巡官率警多名前往搜查適逢該高麗由哈運到大宗煙土十數斤該高麗尤恐該巡官等有栽贓誣私之嫌故先將趙巡官等搜查驗完畢始准檢驗隨經鄭署員檢出阿片十數斤嗎啡二包一併帶署罰辦去訖

△舉行防火宣傳

(開原)日昨七日縣內開原警察署會同地方事務所沿街散放傳單預防火警至各商號檢驗室內所置火爐之煙筒有無損壞之處並詳加指示以防不

繪圖紅樓夢

第三百六回

香月尙先生繪 (繪圖禁止轉載)

賈母聽了、忙命人帶進來、那四個人都是四十往上年紀、穿帶之物、皆比主子不大差別、請安問好畢、賈母便命拿了四個腳踏來、他四人謝了坐、等着寶釵坐下、方都坐下、賈母便問多早晚進京的、四人忙起身回說、昨兒進京的、今兒太太帶了姑娘進宮請安去了、所以叫女人們來請安、問候姑娘們、賈母笑問道、這些年沒進京、也不想到就來、四人也都笑回道、正是今年是奉旨進京的、賈母問道、家眷都來了、四人回說、老太太和哥兒兩位小姐、並別位太太、都沒來、就只太太帶了三姑娘來了、賈母道、有人家沒有、四人道、還沒有呢、賈母笑道、你們大姑娘和二姑娘這兩家、都和我們家甚好、四人笑道、正是、每年姑娘們有信回來、說全虧府上照看、賈母笑道、什麼照看、原來是世交、又是老親、原應當的、你們二姑娘更好、不自尊大、所以我們纔走的親密、四人笑道、這是老太太太謙了、賈母又問你這哥兒也跟着你們老太太、四人回說、也跟着老太太呢、賈母道、幾歲了、又問上學不曾、四人笑說、今年十三歲、因長得齊整、老太太很疼、自幼淘氣異常、天天逃學、老爺太太也不便十分管教、賈母笑道、也不成了我們家的了、你這哥兒叫什麼名字、四人道、因老太太當作寶貝一樣、他又生得白、老太太便叫作寶玉、賈母笑向李紈道、偏也叫個寶玉、李紈等忙欠身笑道、從古至今、同時隔代、重名的很多、四人也笑道、起了這小名兒之後、我們上下都疑惑、不知那位親友家、也倒是曾有一個的、只是這十年來沒進京來、都記不眞了、賈母笑道、那就是我的孫子、人來、衆媳婦了頭、答應了一聲、走近幾步、賈母笑道、園裏把咱們的寶玉叫了來、給這四個管家娘子瞧瞧、比他們的寶玉如何、衆媳婦聽了、忙去了半刻、圍了寶玉進來、四人一見、忙起身笑道、號了我們一跳、若是我們不進府來、倘若別處遇見、還只當我們的寶玉、後趕着也進了京呢

小友樂園

為災民呼籲

（壽甫）

秋風起草木枯兮、涼露降禾稼黃兮、五穀從此成熟兮、蒼生自此得生兮、嘆彼災民罹禍兮、草根樹皮充飢兮、朝友麋鹿與遊兮、暮猿猴露地相棲兮、此時尚可暫忍兮、最怕深秋誰憐兮、無災同胞雖安兮、急解義囊助賑兮、藉語當局民牧兮、速謀決策相安兮、眼觀溝壑滿滿兮、及時設法速救兮

一九、九、十三日

秋風

（吉長附小四年生傅杰）

秋風呀！你來了嗎？樹葉因你黃落、花草因你枯槁、

秋日的菊花

（吉長附小四年生劉雲升）

菊花色紅黃、菊花味芬芳、我招幾個同學來、一大家齊鑒賞、你這樣的利害、誰也歡迎你呢？

凌水寺遠足記

（西山普通學堂三年生乙組崔培財十二歲）

在大連的西南、有凌水寺、是旅大八景之一、較星個浦老虎灘諸勝境、別有洞天、所以中外去遊觀的人、終年不絕、春秋兩季是更多

陽曆十月二十九日、我們學堂學生一百四十餘人、分做三組、有先生三人率領著、往凌水寺去遠足

上午八時三十分從學堂出發

屯的南方、青山翠松、好像天然的屏風、空氣風景、都非常的好、可惜國人不知道生屯內街道太不潔淨、在屯子的西方、台山園內的葉果結的纍纍滿樹、紅果綠葉、互相掩映、眞比圖畫還美觀、經龍個崗淨水池只見崗上蒼松碧柏森很可觀、再前行經過周氏的義犬牌、讀牌文大意、因想當時要是不是這犬的警告數百工人的生命、必都死煙火的裏頭、犬是獸類覺是明白大義、眞是叫人欽佩、立牌永垂不朽不是應該的麼？宏濟善堂義地四望山嶺上、荒塚纍纍、不勝感慨又前走、不多會兒、遠望西南方、大海汪洋、胸襟很覺開宏、海中島子、風帆沙鳥和海邊兒西式樓房掩映錯峙眞是一幅很綺麗的圖畫似的過尤家店和欒家屯、道路漸漸崎嶇不平、前望柴山峻嶺高入雲際、山上怪石蒼松、我周先生道、這前邊是什麼地方？先生道、這就是圍繞凌水寺的群山、我們聽說快到了、都拍掌努力向前進行漸々的看深山的裏頭、有紅磚房一所、先生告我們說這就是凌水寺

十一時半到寺前、登台階而上、擡頭一望、寺門上額有凌水禪林、四個金字、進寺內參拜、先生入方丈、有明朗禪師出見、招待慇懃、備有飲水、可見其慈善爲懷的了、寺內整潔異常室、內掛有對聯佛像、眞是仙境一般叫我們留連不忍去

十一時三十分、就山坡吃飯飯後休息一會兒

午後一時、登山遠望、群山環抱、東方大海、雲煙漂渺水天相連、房子矮少、道路縱橫、如蛛網、天地間的一切景物、好像都來到眼前一樣、心中快活可以想想就知道了、午後二時下山稍休息

這時候同學有唱歌的、有唱戲的、有時拍掌、有時歡笑高興極了、不多會兒、就排隊回校

四時半到校、這回來往數十里的跋涉、雖覺疲乏、但是所聞所見的天然的或是人造的景物是很多的、不但心情愉快、胸襟開宏、就是於我們的學識、也有很大的補助從此也可以看出遠足的益處所以把我的這一回的經過、記出來

記凌水寺登高

（欒家屯普通學堂男四王梓璋十四才）

陰曆九月九日、那一天是重陽節、我們先生和學生一塊上凌水寺登高、午前八時、出發、九時到了凌水寺、先生領我們學生上山頂上、一看野外風景很好、樹葉都變成紅的了、山上的草也枯了、農夫也忙完了、趕到午後三時回到學堂、學堂長告訴我們的話、說今天是重陽節、上凌水寺登高、你們大家、也疲乏了、晚上要休息休息、明日好上學

述我校運動會盛況

（欒家屯普通學堂四男孫承憲十四才）

我們學堂於本月二十二日、開秋季運動會、當日天高氣清、精神爽快、場內中央豎一長桿、桿皮用紅白布纏之桿之頂上、懸掛我校校旗、桿之四肢、街的萬國旗、場之正門、以松枝做一個大門上掛中日國旗、各樣旗幟飄々、各界來踴躍、我們大家精神亦添百倍、開會時、自午前九時、至十二時、午休一點鐘至午後四時散會、其中最可慶可賀的地方、就是奪優勝杯時、最有興趣、個個男女 學友均努力 奮發、往前爭先、一般觀會者、都振起精神、鼓掌之聲、如同放炸一般、眞我校從來未有這個樣的勝會

重陽節登高記

（西山普通學堂四乙王保璋十四歲）

陰曆九月九日、是登高的日子、所以這一天我們上了第一堂後、先生率領着學生都去登高、從學堂往西走、不多會兒就到了西馬欄子的南山、我們都很快樂的努力登山、到了山頂東望市內、金碧輝煌的樓房節比街道縱橫、好像蜘蛛網一般、眞是不愧是東洋有名的商埠、西望羣山環抱峰巒參差、山上翠松蒼柏、和蔚藍的天空相映照、天然的圖畫一般更覺賞心悅目、南望大海、汪洋無際、煙雲漂渺、水連天、天連水、水大相連、海中島嶼錯峙、沙鳥上下 也是很好的勝景、北望香爐礁海中、帆船隨海水的波浪倏起倏落、也是叫人生愉快的感想、山下的屯子的房屋行人、覺着非常的矮小最美觀的、菜園子的菜綠色湛然、好像是鋪的被褥一般、合上天地間的景物、都來到我們的眼前、心中的快活、眞是說不出事的了、在山上休息的時候、有唱歌的、有談笑的、並且先生把重陽節的故事、說給我們聽先生說、從前有個叫桓景的和費長房是朋友、九月九日這一天、長房告桓景說、今天你家必有大災大難、桓景說、這可以怎樣才可以免掉呢？長房說、可以登山避之、桓景依了他的話、叫家人携茱萸酒、都去登山、到了晚上回來、他家的雞和犬都死了、從此以後、每逢今天各處都去登高、所以我們學堂九月九日這一天也來登山、說完了我們就快快活活的回學堂了

鷹

（新詩）（海城南盤嶺小學初四年生孫殿甲）

鷹兒！鷹兒！
眞不錯
一天到晚無事作
祇在空中盤旋飛舞
身兒何等的輕
翼兒何等的健
精神何等的快活
恨我沒長着翅膀
和你一同高歌

不用功的害處

（欒家屯普通學堂四女高玉香十三才）

我們屯子裏有一家姓紅的一個小孩子、從小的時候、他的父母叫他上學讀書、可是他父母就當他的小孩子上學有了、他去了更是沒去、每天在路上玩耍曠費功課、後來成了一個管甚麼也不是一個人、就和一般下流的人、喝酒賭博、他的父親留下的產業、不幾年的工夫化的一點也沒有了、所以我們在學堂小友們、好好的讀書罷、不要曠費時間啊、時者金也、這是我很盼望的

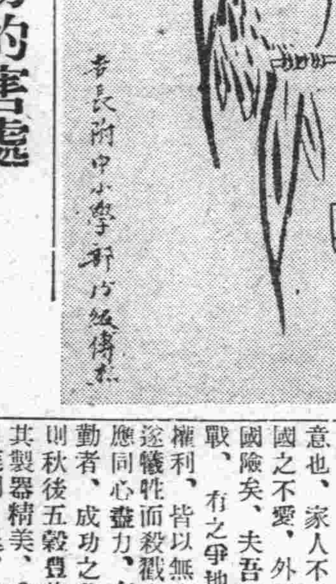

約友人遊凌水寺書

（欒家屯普通學堂四男十三歲郭永璞）

寶元學兄

星期日又到了、我們究竟做什麼玩耍呢、從前做過的我却有些厭煩了、不如另換一個法子罷、昨天我的哥哥去遊凌水寺、他說來往中 國人外國 人去的很多、那裏的景況、非常好看得很、我定規這個星期日去、那麼到了那天、我們就一塊兒往凌水寺去賞玩賞玩罷、豈不好麼、請你給我一個回音罷！

學弟永璞十一月四日

財務股徵收會費佈告

（吉長附小第十一級六學年一期許靜文）

現在本股因爲上學期販賣部營業不好、並且各部用費太多、又因上兩學期我們大家沒有交納應交的會費、因此本股經費特感缺乏、又加上我們出了一種旬刊、每本雖售三分、却是賠錢不少、這樣看來、既費手續、又不便利、因此特招全體執監委員會議決：自三年級以上各級同學、應一律交納會費兩角、以維現狀、並且這學期的旬刊、就可以按期分發給同學們了、這是一舉數得的事、請諸位同學務須要在這星期內、一律交給本級監察委員爲要、此佈

秘書部財務股啓

秋風

（吉長附小四年生蕭大昌）

可惡的風眞不好、你爲甚麼整天的呼號、你要知道那一片一片的樹葉都被你吹掉了

輪船

（吉長附小三學年劉雲生）

輪船輪船眞正好、幾千里路都能跑、裏面坐了許多人、汽笛一聲不見了、我祝你衝破阻障、我祝你快樂逍遙

十月十五號

撲滿者說

（吳子昌）

撲滿者、嘗存於富豪之家、體以泥搏、形圓而略扁、上有小孔、能容一錢之入不可復出、彼家主人時有餘錢、即投入之、切主人常謂此物、較予之皮篋、相勝遠矣、因皮篋之蓄錢可遂手啓閉、而錢任意之揮霍、撲滿則不然、錢有餘即可投入、能節予之使用、因養成崇儉之習慣、而爲主人既有多時之蓄、而已盈矣、主人因語彼曰、撲滿汝與予盛錢已滿、而予因有大用、因孔小不能取出、予欲將汝擊碎、而取予錢、又云、予信汝於久屈之中、而用汝於至足之後、流於既溢之餘、而發於持滿之末、而汝之所以大過於皮篋者、責此之故也、因擊之、夫撲滿本小物也、而有一技一能、幸苟存於世、而不招眼滅然亦終因自滿而招損、爲人亦然、君子之博觀而約取、厚積而薄發、見人一能娛娛乎譽之不止也、見善皇皇然自以爲不及、小人則反是、其居心也私其論人也刻、居心私、凡勝乎我者、其心不樂、論人也刻、舉世無完人也、籍此籍語衆同胞、因小以明大、自滿自招損、三思之也可

說校訓

（鳳城三小學高十學生叢玉）

我校校訓、曰誠愛勤儉、茲釋其義、誠之爲言成也、事之出於誠、終而有成、不誠則半途而廢、修學者必先誠其意也、愛者、聯愛合羣之意也、家人不愛、外人侵之國之不愛、外國侮之、則其國險矣、夫吾國中、軍閥作戰、有之爭地盤、有之爭權利、皆以無有聯愛之意、遂犧牲而殺戮也、吾輩同胞應同心盡力、有聯愛之意也勤者、成功之基礎也、夫勤則秋後五穀豐收、工人勤、其製器精美、求學之道、不日進則日退、進由於勤、退出於惰、可不勤乎、儉者、僕也、衣食爲吾人生存之母今天吾曹爲學生之時、食者不可過美、衣者不可過奢、求其飽暖足矣、此四字者、爲本校之校訓、亦即吾曹行事之標準也、吾人安可不遵守之耶

北京志和信細毛皮貨莊
寓浪速町鴻記鞋店內
啓者敝號新到玄狐倭倒貂皮海龍火狐火狐順腿灰鼠灰脊紫羔灘皮狐頭袍水獺等類俱全不勝枚舉倘蒙各界諸君賜顧請駕早臨不勝歡迎之至矣

大連市西通六十四番地
王仁眼科醫院
電話六七五二號
地址在常盤橋西廣場 電車道中間路北便是

遺失圖章聲明作廢
敬啓者敝號街面對眼使用之長圓形圖章因赴車站起貨將其遺失嗣後若以此圖章發生事端敝號概不負責今又刻成長方形圖章以備使用恐未週知特此聲明
普蘭店豐榮街五十三番地
公興成 主任 王振祥敬白

世界大戲院
自九月十七日起連映五天
外加滑稽片數大本
第一集 乾隆下江南
胡姍 傅繼秋 張振鐸 島福榮 主演
下期准演 乾隆下江南（二三四五六集）

尋人廣告
啓者敝胞弟孫占田年三十七歲籍係魯省樂陵縣寧家寨人於民國六年由家赴臨江縣投差迄今音信皆無更不知下落今特登報如有人知其地址送一確信者必有破格酬金倘有人將其送到敝處者酬勞現大洋百元儲款以待決不食言恐未週知登報聲明
公主嶺河北三道街江南春 孫占池謹啓

沙河口派報處
電話九九五六番

露煙忘 揆百 路頭思夢
遼寧小西關郵政局對過
百揆製藥公司
醫藥標電話一二八四
本行煙露[illegible]鼓口碑風行東北已爲社會上所公認各機關所愛用者也無論冬夏亦無論男女老幼以及多年煙癮吃煙砲吸白面打嗎啡注射巴畢拿路者均能一律忌除並管保自始至終沒有一點痛苦並准能管保絕無不能離藥之患因此藥是專能清解血中毒質者也
步思頭路爲李百揆醫學士在四洮路總院長時完全由中藥所發明者能治子宮筋腫（俗名倒開花）實爲中西各醫所驚奇者也其他如月經不順或過多或連月不走或閉塞或多月不見或經來腹痛腰痛全身違和子宮內膜炎白帶過多連年不好喇叭管炎左右孕婦飲食不進身體腹部疼痛發熱白帶收縮不良下腹有硬久不孕萎黃病腺病十六七歲經閉塞面黃肌瘦咳嗽發熱身體衰弱者均能馬到成功管保必好 下腹疼痛衰弱產後過多子宮塊亥有年質（少女
哈爾濱同昌藥房 營口豐利藥房 安東福興堂 開原復春堂 牛施醫院 小孫家台世較古房 長春興亞藥房 吉林永分原公司 江省中西藥房

東北交通委員會材料購辦委員會招標廣告
本會現奉東北交通委員會核准將購置機關材料名稱數量等項列表於左凡願承辦者希即先期來會登記領取標單並索閱詳章其已登記者即派員領取或函索標單爲要

購置機關	材料名稱	數量	開標日期	交貨地點
東北交通委員會郵傳處	鐵線銅線小釘銲錫臭油等	共十九種	十一月十五日下午三時	電信材料廠
同上	修理電線工具	共三十八種	同上	同上
吉敦路	次白棉絲	五八〇〇公斤	十一月十三日下午三時	長春吉敦路用度科倉庫
東北無線電總台	RUR SXE 眞空管 四千歐姆耳機	共二百八十七個十六付	十一月十四日下午三時	

會址 遼寧東北交通委員會

建築公司注意
一、錦州交通大學禮堂藏書樓暖汽電燈等項工程投標各商均須遵照投標簡章辦理否則無效
二、投標押款現大洋一千元圖說費五元圖說費無論得標與否概不發還
三、自登報日起除星期及例假外每日午前九時至十二時午後二時至五時可到會領取圖說標單及投票簡章
四、開標日期定於十一月二十四日下午三時在東北交通委員會會議室當衆開標

中華棧新社開幕
旅客福星 眞 正
自蓋 新式 洋灰 鐵筋 三樓 層房
破天荒十大特色
大連常陸町 三三、三三七、四一、番地
房屋寬濶各屋皆有自來熱水洗臉盆站櫃大鏡躺椅銅床錦被電鈴西式大磁盆沐浴室由客自便分文不取自來水小便器自來水坐角大便器客用信紙信封俱全冬則暖氣夏則風扇倍極完善應酬周到價廉便利報關上稅
本社 大連奧町 電話長七九七一 棧上二一六四六 棧下電話四二〇〇 棧櫃五七四四
營口 中華棧 電話九四九
長春 長電話二七八 参具公司
哈爾濱 中華棧 道裡電話四三八五 道外運輸部電話二一三一 櫃電話二七〇二
青島 中華棧 櫃棧電話一四三九 東設電話一〇一八 錢莊電話九九四
大連市奧町中華棧 主人 張炎町啓

上海大戲院
新設電話二二五四七番
陽曆十一月二號續映
（暨南公司最新出品）
四集火燒青龍寺
一名飛仙怪道
（神怪變化 武術香艷佳片）
此片神怪猛鬪機關胃險表演各節比一二三集尤有過之眞令人嘆爲觀止
下期續映第六集 關東大俠

招幕各埠代理店

最新婦女靈藥 專治婦女諸病
各埠大藥房大商號留售
驚天動地 救人無數
女界福
大連市德記全棧大藥房總發行
招幕各埠代理店

東北商行保險部賠款迅速
鳴謝大連
敬啓者敝號於今歲陽歷八月間在大連東北商行經理帝國海上保險公司投保銀洋壹萬兩不料於陽歷十月拾號因一時不慎火光冲霄事後遂電通知該行聲明始末該行經理唐潤之君聞訊之下即行蒞場勘驗調查無訛未過兩日遂照損失程度如數賠償足徵該公司信用素著唐經理辦理有方是此敝號之幸也以爲報謹登報端以申謝悃伏望我僑胞保險諸君務希早登極樂亦是敝號介紹之幸也
營口南新街 永德長公記謹啓

韓奇逢大藥士台鑒、啓者、儂因求學用功之過度、我患血薄氣衰症、時常頭迷、四肢無力、心忙心跳、白帶過多、經血不調、自于歸之后、因家務紛忙、操勞過甚、病尤加劇、經中外名醫調治、毫無功效、幸有友人李君、贈送（黑雞白鳳丸）半打、服之果然有效、又購服半打、病已除根、如此良藥、不可多得、特奉上像片一紙、藉以誌謝忱、此請大安、 壯玉敏書附像片一紙 請登報
黑雞白鳳丸百發百中凡患經血各病服之藥力絕大萬試萬靈老婦服月經復至姙娠子女腰腿酸痛心忙心跳或年久之白帶久不孕育子宮寒冷速服此藥百發百中有立桿見影之功以湯潑雪之效購服一試其效力便知
定價奉總公司通告由國曆十月一日起每打五十元每盒五元吉黑區每打哈洋六十元每盒六元
總發行上海四馬路中和里韓奇逢藥房無限公司
分發行天津法界信昌里十三號韓奇逢藥房無限公司
哈爾濱道外萬國車票隔壁韓奇逢藥房無限公司
遼寧大西邊門外三經路東邊 韓奇逢藥房無限公司分行

南滿洲衛生研究所 化驗証明無毒有效
補腎壯陽 美興賓
買一盒送一盒
◎補腎壯陽 ◎遺精滑精 ◎腎虧陽痿 ◎腰酸腿痛
◎功效非常 ◎色情所場 ◎服之最良 ◎第一靈丹
美興賓定價現大洋 大盒五元 小盒二十片二元
經理處 大連西崗街一〇六番地 康德記源棧
各大藥房均有出售

化學實驗純淨之 犢茸大補丸 出世
買一料送一料
本莊今爲普救弱體同胞提倡國產起見大贈送此純淨蔘茸大補丸一千料買一料者送一料所剩無多購者從速勿失良機是幸
凡氣血兩虧衰弱無力等症無不奏效如神
價目現銀圓半料三圓一料五圓 函索微祥參啓
遼寧總經理 小西門北電車道東 嚴華大藥房
外埠函購加郵費貳角

雙美人牌香皂

發泡最好
品質優良之
双美人肥皂

爲皮膚之美及營
養計勸君常用双
美人肥皂

長春 益發合機器 麵粉 油房 廣告

頭自環海通商經濟日展本號愿於東省爲產豆麥之區特爲提倡實業起見在長春
頭道溝高砂町建築大規模之麵粉工廠裝置精良機器製造各號麵粉馬爲商標在
農商部註冊遴派經驗人員採選優良原料聘請高等技師悉心研究精益求精出如
優美價格低廉行銷各埠久爲中外人士稱贊茲爲擴充銷路起見凡遠地函商定購
宗必恭別待遇以廣招徠備有各號標品函索即寄並在長春頭道溝吉任町建築機器油房工廠製造豆餅豆油品質純潔保管合格屢獲各博覽會優許價值公道取利極輕品
批購者尤能格外從廉恐未知週特登廣告倘荷惠顧無任歡迎

本油房日本電話二一八四、電話三五〇五

中國最盛行之 別克汽車

不獨在上海。別克最盛行。卽中國各地。別克之價雖貴。亦比他汽車多。因中國大官鉅商。今皆惟別克是購也。別克之能獲得如許信任。全在其成績之美滿。及其製造方面之精益求精。故在優等汽車中。可謂獨一無二。

一九三十年之新汽車中。別克又爲領袖。且在諸別克中。亦爲最偉大者。機械之完備。式樣之秀麗。設備之富華。在在超人一等。行駛之穩快。尤爲可貴。請卽駕臨一試。不勝歡迎之至。

印有精美說明欵迎索閱
請祇向經理處購眞正通用零件

大連經理 東亞自動車公司
山縣通五七番地 電話三六七七號

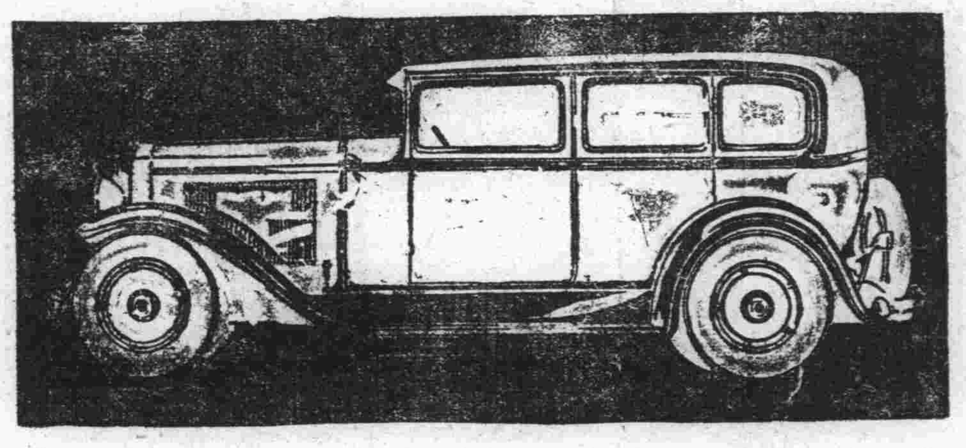

別克爲美國通用汽車製造總廠之出品

嬰孩自己藥片

今年哲嗣可免患痢
苟備嬰孩自已藥片及時施用

據廣東龍門樹園口福音堂鄔君愛中之經驗嬰孩自已藥片確係防止小兒痢疾之無上妙品鄔君之言曰『長女惠年夏秋均患瀉痢雖服各藥終不斷根以致纏綿日久形體瘦弱乃自去年服用嬰孩自已藥片以後胃納激增竟成康健又三子健瓏現年二歲亦服此片得獲壯强今年夏秋鄔人三個子女均無痢疾且甚强健嬰孩自已藥片之功眞可感也』 次子建璘去

嬰孩自已藥片統治小兒各種腸胃疾病 各藥房均有出售或逕向上海江西路四五一號韋廉士醫生藥局函購

每瓶七角每六瓶三元五角郵力在內

銀粒仁丹 白粒仁丹

不怕病魔
仁丹爲世界馳名聖藥
防疫治疾救急扶危
一粒能治百病病家服之
能驅病魔不復侵襲

大增量敢行 (藥味與粒之大小俱同前)

日金拾錢包(八十粒裝) 增爲百五十粒
日金二拾錢包(百六拾五粒裝) 增爲三百二十粒
日金三拾錢(加贈盒)(二百五十粒裝) 增爲四百粒
日金五拾錢包(五百五十粒裝) 增爲壹千粒
特別大包(瓦入)(二千二百粒) 日金壹圓

(實物大)圖入(二千二百粒)壹圓入瓶用慶

仁丹主治								
中暑傷寒	酒醉船暈	水土不眼	精神鬱結	腹痛吐瀉	食積不消	猝倒昏迷	虛弱貧血	頭痛目眩
								時行痢疾

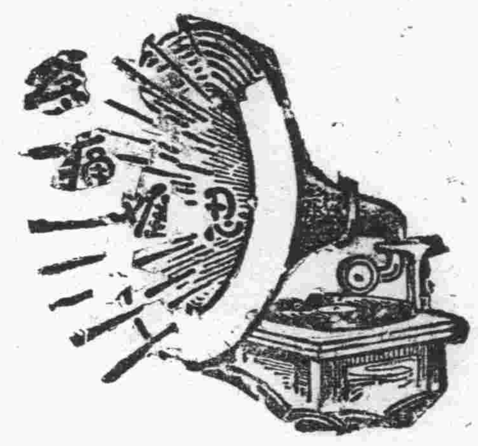

腎病留聲機

素會患風濕骨痛。腰痠背痛。手足麻痺。痛楚萬狀逢人便道。人譬之爲腎病留聲機。

蓋風濕骨痛之起。直接由於血液不清。間接由於腎臟不强。因腎臟爲澄清血液之所也。欲防風濕。先須强腎。欲圖强腎。請服第威德補腎丸。

◀各大藥房均有出售▶

第威德 補腎丸

滿洲報星期副刊

發行所 大連市山縣通一四二番地
中日合辦 滿洲報社

打花鼓的窮孩子

（蘭 孫）

俗語說：「從小受窮不算窮！」這句話，不過安慰窮小子而已，怎麼說呢？這一個含有極大希望的黃金時代整個的經濟給塵封了，是人生一大不幸，一大抱恨事，怎麼能說不算呢？早先年的時候，若是到二十多歲，憑着一已的膂力 投在軍隊裏陪伴着那鐵蹄兒渡跟踏生活還許有一日發跡的可能性，不過我們樓指從頭數一下能有幾個人呢？況且將來的社會寄生分子，必須具有充分的條件，是不能勝達的，雖然說：下級工作，除掉沽名釣譽者以外，誰又肯犧牲了一生的最高希望，去充牛馬式，片面式的勞力生活呢？也許將來能那樣，恐怕未必！若是將來的社會比現在還要低劣，可怎麼辦呢有感到這兒却又逢着了「打花鼓的窮孩子」更覺着心裏不舒服所以把他寫下來……

今天是舊曆的重陽佳節，清晨，便陰沈々的濛了一天雲影，把太陽先生的豐彩整個的掩蔽在東山的東面，窩前堆的柴草，在那兒不謀而同的亂顫，有時聽到蕭颯的聲音，在窗紙上响，我想起「滿城風雨近重陽」的句子可就疑心到要應了那句古典沒想到有那麼湊巧，到八下鐘，可就點點滴滴的……：……絲了的下起雨來，咳！滿想把酒持螯遊鳳凰山的念頭，却一網打盡了，孤坐寒窗倍覺無聊，無情的涼氣，從窗縫裏偷着到屋裏取暖，恰巧搯我滿懷「毛骨悚然」我却充分的表演了……

午後同了高兒仁甫到城裏去有些事馬馬胡胡的把事情給予的刑罰遭過，便回來咧！都張開傘拿着走……那拿傘柄的手，都凍得發了青色不知不覺得從痛中隱着麻木的滋味，正在要下崔的當兒猛聽那邊一片鑼鼓聲，在陰沈細雨寂寞荒涼的街上，好象要沸騰的响了……

掉轉視線，却見在一個商家的門前站着三名小孩一個較大一些的 着鼓，那個最小的却凍得鱉了小手用氣噓着取暖，狀至可憐，那中一些的拿着兩段鼓搥敲得三响中，却隱有淒索的哀音，那背鼓的持了鈸，在合那鼓兒鼕々的聲音

停了一刻，由那悽惻的喉嚨裏，度出了他們唱的俚詞唱的好壞自然我不肯批評，我酸澁得不忍卒聽的歌聲，要替他們落淚……慢々的走近他們，看那孩子們的臉上一層印着米粒式的凍痕，那上面又浮着淚痕，一霎歌聲乍歇「給個錢吧大爺……」啊！這是什麼話，是不是窮者求援的心聲！是不是窮孩子苟延，殘喘的痛詞？我的淚不曾輕灑的淚，爲他們，不知不覺從酸了的心房裏，湧出了眼簾外……

「開口告人難！」小孩子，你們知道不？他們大概在羞在哭在難了過了……「這小孩唱的不好！」一個人袖手這樣說唔！窮孩子！誰叫你窮？誰給你的困難！不要怨那人說你唱得不好！你只要向，自然界，政客軍閥問一聲：「我這罪惡，是否由你們給的？」他們若 有天的良心，定然向你道歉的了，可是他們何嘗顧及這個呢？「能叫我負天下人，不叫天下人負我！」這是劇本上曹操對陳宮的話，可是後來的大奸大詐，又那肯拋棄這兩句話誡呢？破懷了民衆的安樂，幸福，生命總 不叫民衆破懷和利用他一點，恐怕這小孩子的前途的危險，也是那副機械造出來的吧？「民衆是我的，我不是民衆的我要利用民衆，不要民衆利用我，我要民衆犧牲，不要爲民衆犧牲」！由曹孟德那句話，便演出了這些公式，這窮孩子也何嘗不是這樣啊！

窗外的雨和風，靜悄々的休止了可是雪花兒也趁機溢塲！那窮孩子，不知流落到那兒受罪，我的心旌却動不住的在心房裏奔跑和懸念咧

十九、十三、〇寫於
雪花飛的黃昏

△英國著名評論家▽

圖爲倫敦紐斯記者齊葉斯達頓氏彼爲英國著名之評論家詩人歷史家及小說偵探物語之創作者自入倫敦紐斯以來已廿五載前此在社內舉行銀婚式招待同人並諸親友表示祝意云

讀了玉梨魂的管見

（秋江女士）

讀小說是消遣悶懷的，而同時，也未嘗不可以增長我們的理解力，因爲讀過了某種小說之後，我們雖然不能用文學眼光，去鑒賞其中的旨趣，藴意和結構，但至少也得用一種理解的功夫去判斷作者用意的所在啰，至於評論書中的人物的事非，那是末屑了，甚至空知大概情形而不察其原因結果，冒然定是非，那更談不到了，就以讀玉梨魂來說吧！有的說，「夢霞是衣冠禽獸，他不念他環境怎樣，他不顧崔老待他情誼好壞，他不論梨娘的身世如何，偶因一時痴情，因遇索梨娘，以至將崔家一門弄得家破人亡，他的罪是無大無不大了」有的說他並未什樣的不好，並且他無有權力：種種說法，以我個人的管窺蠡見，却和這種說法不同，因爲我們既然不能以文學眼光去鑒賞，至少也得猜猜作者的用意，所以現在先就作者來論吧！徐枕亞先生的爲人，身世，雖然不得而知，但就他作品說來！如枕亞墨跡余之妻玉梨魂等看來，總敢斷定，他不是受環境之激刺，再不然也是受潮流之趨使，所以有此悽慘黔淡的作品出世，或者後者較爲可靠，若寫哀情小說以愈悲慘愈能使人回味爲佳標，以愈纏綿悱惻愈能感動人爲上乘，不然，爲什麼紅樓夢桃花扇爲舊小說中別開生面者，是否是因爲據此兩種要素？爲什麼李笠翁十種曲，人們都說是老生長談呢？他的文章不好麼？他的佈局結構欠佳麼？恐怕不是爲此吧好了，我們可再就玉梨魂說如果仍照老生長談說法，令夢霞和梨娘成了眷屬，雖然文君司馬有例在先，但一方面失了作者哀情小說的本意另一方面，更足引起讀者的惡感了，設令筠倩李代桃僵固然免却夢霞甘爲獨夫之意未免看情字大不值錢了，而又和「士爲知已者死，女爲悅已者容，的說相予盾了，所以故弄出枝節而必出梨娘一死以顯情之哀，事之奇，但梨娘之死倩青知之，梨娘能爲筠倩一死，則筠倩何以報梨娘，又何以對鵬郎，若嫁夢霞非醉心自由之筠倩所願，而實梨娘自脫之計，梨娘生前既不願嫁，及其死後筠倩嫁之，圓滿梨娘之宿願但愧對於梨娘之死，是以筠倩惟有以死報之，至崔老之死更在情理之中，以垂暮之年遭此大故，能不悲痛乎？則此老之死亦可斷言矣，至若夢霞身歷其境覩崔門零落咨在彼身（爲自責而言）能不出一番舉動梁總觀以上所論某人某事，當回想書中情形時，應問作者爲什麼如此佈局，輸意，措詞，而不應問書中個人之行爲如何管見所及，願高明有以教之

儒墨政治與宗教（一）

（王德生）

十家者流，皆務爲治者也，然疲𢙢而不倦，詆病而不休，其汲々尤以儒墨爲甚，觀夫微生畝譏孔子栖々爲佞

（論語微生畝謂孔子曰丘何爲是栖々者與 無乃爲佞乎）

晨門識孔子，知其不可而爲

（論語子路宿於石門晨門曰奚自曰自 孔氏曰是知其不可爲而爲之者與）

孟子謂墨子摩頂放踵

（孟子曰墨子兼愛摩頂放踵利天下爲之）

莊子稱墨子枯槁不舍

（莊子天下篇曰墨子眞天下之好也將求之不 得也雖枯槁不舍也才士也夫）

呂覽言孔席不暇暖，墨突不得黔

（呂氏春秋當染 篇曰孔席不暇暖墨突不得黔又淮南子修務訓亦曰孔子無黔突墨子無暖席）

以及憮然之嘆

（論語夫子憮然曰鳥獸不可與同群吾非斯人之 徒與而誰與天下有道丘不與易也）

不得已之辯

（孟子曰夫 尹士惡知余哉千里而見王是予所欲也不遇故去豈余所欲哉予不得已也予三宿而出晝於予心猶以爲速王庶幾改之王如改諸則必反予夫出晝而王不予追也予然後浩然有歸志雖然豈舍王哉王由是用爲善王如用予則豈徒齊民安天下之民擧安王庶幾改之予日望之又曰予豈好辯哉予不得已也：我亦欲正人心息邪說距 行放淫辭以承三聖者豈好辯哉予不得已也）

（未完）

從死蔭裏爬出來

——呈給同道的人們

（活石）

近來"疲於奔命、努力於世智的追求、總想他自己可以得到最後的成功、事情不是這般容易的、允許他向上邁進、反倒使他力疲氣竭捲到了苦悶、悲痛的旋渦裏了氣象是變了、街道上飛舞着如同蝴蝶般蹁躚的雪花、風也緊起來了、吹到人們的身上、引起了許多粟般的小點在皮膚上生長出來

時候是午後十點鐘、他已覺人睡了、睡在間半的土房裏身上覆着很厚的綿被房裏黑漆々的、燈光也熄滅了、這時他覺得忽悠々的、迷離於夢境、還在替着貧窮的人們躭心、唉！可惜的窮人、不曉得他們現在是如何的痛苦呢？」他意識着人生的苦難貶眼間聽見他的鼾聲呼呼！呼走入了另一個境地、也許是他疲於勞苦、任憑了雜乱的思波潔入了他的整個的腦府裏、映演些爲他想不到的、最厭惡的受他抑制的血肉幻境、終於在牠的權威之下、把他食物腐化的渣滓給剝奪了

漸漸的由迷惘中、恢復了元來的精神、他那種卑視軀殼的情濺、幾乎使他的心破碎了「哈哈！哼々！嗚々！」一陣又哭又笑的聲音、與黑暗的光線攙雜着、變成了死陰般的地獄、他忘却了寒冷、赤着膀子坐起來舉起兩手發出了咒咀的聲浪、一天哪！你既然在宇宙繁殖人類、當然是）有你的宿命、有生即有死、有死即有終、人生的最終焦點是在那裏呢？我痛悔着我自身的混濁降落到落寞的人間、在眼底所看到的盡是些惡、是非顛倒、都臥在那黑暗的權下、我覺得巳將我的重擔卸落在十字架下爲何尚受這惡魔的襲擊呢？我總想我已是脫離生死了……答兩眼的淚珠、一滴滴的、答答流到他盤着的腿上、這一幕的活劇可以象徵出、靈肉的搏鬥實狀

他述完了心曲、緊合上了眼皮、絲毫不動的、靜聽着靈界裏微小的聲音、重心裏的跳動聲、可以靜々的聽到、卜冬卜冬如同房檐上冰溜被日光融化、滴到石堦上一樣他不知到是如何、竟有了這樣奇突的動作、不然、是他常經過的夜課、計算起來也不知到他的眼淚已經流了多少呢？……啊！可憐的與黑暗爭戰的勇士、如同受了鎗鎗的鷹、兩個翅膀、已不能飛翔了、如同鹿、找不到了草地、如同魚離了棲身的海洋、他何嘗不是被上帝隔絕的人呢？缺了眞理的生命、逡巡在、人世的虛渺學識裏扎掙、拋掉了聖經的靈糧、被世俗的小學遮住了慧眼、完全的入入見、思惑、知、情、意、的世網裏了、彷彿是一頭飛蛾、捕到了蜘蛛的網裏、左掙、右脫、解脫不了弱小的身形、唯一的求援就是去呼籲他的主、來從網上把摘下來、放到了普遍開放了花蕊的聖潔園地裏……在他的心靈裏意識着、富有與趣的幻境裏、果然如同他的預念一樣、覺着心眼頓呈出光明的景象、一座掛着金鑲的心扉啞的開了、這時的他幾乎把他渴望的一顆心、從嘴裏跳出來、他不知是身內身外、放火了讚美的聲音哈利哈亞！、哈利路亞！感謝讚美的祭物、如同焚香一般裊裊着騰向神的座前去了他覺悟到、經上說「尋找我的必被尋見、敲門的必給開門淸心的人有福了、他必得看見上帝、哀慟的有福了必能得着安慰」句句是金科玉律、點點的靈珠、哈！聖經啊！聖經你能引導我到那聖潔的宮殿、天父的座前、你能使從死陰之地爬到光明處所……

‖南京之祝賀凱旋

首都各界於十月廿二日上午在公共體育場開會歡迎蔣總司令及前方將士凱旋之盛況

荒涼的古墓

（蘭蓀）

其一

被秋風吹得我悄然
無聊中、踏進了茫々荒原
草兒歆在斷碣上
說不上牠是快活和淒酸？
整個的表現出憔悴的面孔
也許是、牠有十二分的可
憐？

其二

在三兩顆蕭疏白楊的前面
突起了一杯黃土
上邊的堆剩蝕的罪惡
白楊兒、儘低着頭兒哭！
白楊！你認得這拋棄人生的
他麼？
原來牠可憐是衰草荒煙籠
古墓！

其三

地下的不相識的朋友啊！
你能否聽到上面的干戈聲
？你能否想着你同我們一
樣時候？
你是否忘盡了一切拋棄了
情？
好吧！咱們無妨守着夕照斜
陽談々
希望你放開了抑鬱的襟懷

其四

生誰都喜歡
死誰也不願同他糾纒
可是誰也免不掉那種刧化
可是誰也免不掉活着的顛
連！
想我和社會相磨礪、清靜不
如你
像你那一榻長眠、渾々噩
々不如咱！

其五

你也不必悲哀着寂寞
人人都得依樣剪裁照樣作
我也傷心是人爲什麼得死！
莫非說那就能抵銷了罪惡
？不能吧！泉下人、你還有
無罪惡
他也不會說、我怎的和他
商榷！

其六

夕陽偸了的藏起來
荒草白楊嗚々的喊起來
黑暗的魔、伸了手攫我
啊！古墓却仍然不感覺一
些
唔！無怪人都踏向那里
荒涼的古墓裏却孕育着些
快樂

十九、十、二八、之夜
偶感

避債投軍

（五）

（營川曉如）

遂仰囊中的八毛錢、學袖裏吞金的法子、遂與衛兵、又說了幾句好聽的話、這是一點小意思、可作酬勞閣下的酒資、錢可通神、這句話眞不假、當時就變了笑臉說「老弟何必這們客氣、大槪要見司令的、不是他的親戚就是家鄉的朋友、小職安敢慢待、以前說的話、乃是笑談、不要介意閣下稍等一會、我就爲傳稟、他雖是這般說法、錢可是下了腰槓咲、未幾只聽得裡院、出來一個人說道、貴客有請我在窗上偸着一看、說話的人、正是N君的弟在那裡降階候迎作出很恭敬的樣子、我遂拂去衣上的塵土、再整一整襤褸的服裝趨前相見、略叙一叙寒暄、就讓至客廳、遂問我何以致此的經過、我乃以實話對他說了一遍、他不禁爲之歎嗟、他就令僕役、將他的便服、拿一套、給我換上、並勸我道「你已竟棄商就武、以前所受的那一番打擊、正是助英雄將來的成功、不用掉傷、等到明天、說與家兄、求其代設法就是了

吃完了晚飯、二人拉東說西的談到半夜、遂叫我先爲就寢以休養前幾天的精神、我本是疲乏極了、並沒客氣遂睡在客廳的內房臥床上了

第二天午晌的時候、有一個僕人進來說、司令有請老爺、我一聽不敢慢待、遂就跟着僕人而去、到了大廳、N君及其弟、大槪早已竟到了、看見我將到大廳的時候、他二人全都起席讓坐、言談很覺親切、頗有些故鄉舊人的觀念、N君說「日昨聽舍弟說閣下 到青並將在疆埸上所受的風霜、一一的說給我聽了、如閣下仍欲在軍界謀點事情作呢、不防在此先作一點小差事、等到後來遇見機會、一定量才擢升、將來還可以作我的一個親腹可靠的人、豈不兩全其美嗎、但不知貴意若何」我回家的意思、決非本意、因爲當我離家的時候、已竟抱定了衣錦榮歸的主意、所以N君的話、一定要表同情的啦、遂滿口應允、N君也很歡喜的樣子、拿筆就寫了一張委任狀、暫時令我當英文翻譯兼辦理交涉的事情、又令其弟領我上辦公處去、和諸同寅介紹介紹、可以即時就職、這時侯、我謝完了委任、不免又說了一番感謝的話、遂往辦公處去了、我乃司令的鄉親、衆同事的一定是很恭維我的、從此以後、我又登了天堂、手裡頭稍有點餘欵的時候、就想起來、在周村那位老者的話來、分文不敢妄用的、是非的地方、我幾乎一步不去了

到現在已竟有二年多啦、近來同室操戈、內戰頻起、膠東的地方兵災不斷、我恐怕青島大有變動、又離家五年多了、思家的念頭、時常發生所以借辭請假歸省、今日乃到營的第三天也、談至此酒盡飯畢遂脫帽作別

一九三〇、八、二六日

晨光裏底一幕速寫

（靜波）

在一天早晨、濂正在牀上趟着、享受夢鄉溫存的時候、他的天眞活潑的愛妻、蓬鬆着短髮靠近濂的身旁、不住用手戲弄他、這時他從夢中驚醒、同時她現出一種微笑的猥態、和粉腮上的淺湯、把臉依在他肩上、用婉轉聲調說「你怎麼這樣困」濂這時笑着說「你呢！」她反覺着不好意思起來、羞答答的不言語

住了片刻、她又繼續說：「天氣涼了我要做一件呢外套好麼」說完了用眼直瞧着他、濂因受經濟壓迫、眞不知怎樣回答她、所以半天才說「你不是還有一件嗎？」「那件舊了樣子也不好」嘟聲嘟氣的她、遲疑着說、他說「現在局裏沒發薪那裏來的……」她聽到這裏、不奈煩的說「不要了、財迷的東西」立刻現出薄怒神氣、把臉轉過去、也不理他、濂沒精打采的起來漱洗畢、又坐近她的身邊用、和藹的口吻說、「九點多了還不起來嗎」她帶着氣說「天々躺着什麼都不用也省了」他這時腦筋受了無限刺激、不住的想愛情是建設在經濟之上、沒錢那配談愛情、濂這時靠近她的耳邊低聲說「明天去做可以吧」「賤東西」立刻轉過臉、這樣的笑罵、看到她的樣子知道是快樂的戲言吧、他握着她的手說：「你現在性子怎麼這樣急」「誰叫你不答應我」她 着嘴笑

這時屋中又彌滿了快樂空氣、她坐起來整理整理短髮並且瞧着他媚笑濂說「快起來吧」她也不言語依在他的懷中、和他深々接了一個長吻、濂不住的想金錢、金錢你的力量眞大啊！

慘離情半林黃葉

（秋江女士）

時間的逝去、像流水一般的迅速、一剎那間、不覺到了晚秋天氣、含有一種詩意爽人的情調、已一變而爲蕭條落寞氣味了、陣々寒冽的北風吹來、使人望着那半林黃葉、憶起那慘苦的離情好似頓感到一種死亡的預兆了！

慘淡的陽光、斜照在S公園內、洒滿了台樹花草走廊這種凄凉、使他一神情衰頹徘徊秋風下對落紅垂淚的他不禁愴然生感了

他本是一個工愁善感的人弱小心靈經不了重大刺激、何況二三年來、飽受人世的乏味、親友的譏諷、已使他羸弱的身心、疲乏到極點、又怎能再嘗潦倒情場的滋味呢、所以種種不如意的事情使他青春的心枯乾了、這時天氣漸漸黑暗下來、遊人都已散盡、惟有二三情侶々徘徊花前草下的盡情暢談來現他感情作用、他忽然覺得此地太不適宜自已了、自已本被幸福逐出樂園、祗能在悲苦掙扎、那能在幸福際中追逐呢、不但鼓不起自已的興趣自已的頹唐會也許把別人的興味減小呢、偶視他們親熱的態度、他不禁憤恨的說「你們不用自傲這些把戲、我也常久頹敎過、你們恐也不久吧、他偶顧視到濃郁倉老森林裏、微微露出紅樓一角、青春的回憶在他枯乾[illegible]海裏不由發出芽了

蔚藍色天空、飄浮着幾片白雲、一陣陣的、冷風使人頓有秋深之感的、蕭蕭的梧桐樹下、可笑復可憐痴心於愛情的蘭、在家裏懇求他還嫌話說的不暢、今天特邀他作遊園之舉了

蘭是某中高材生、對他欽佩而戀愛他、於今已二年多啦、可是他初見她以她是天神般的安琪兒、學問、品行容顏處處都好至和玉見後、始知江河外還有滄海、五岳外復有崑崙、遂和捨蘭而就玉了

她和他行至樹下、擇一青石坐下、兩人間、還是充滿了靜默、過了十分鐘、蘭忽對他說：

志鈞前天在家裏說的話你以爲怎樣？

道理固然不錯不過我這方面認爲談不到的

那末你從前對我的愛情是虛偽吧……可惜我二年來對你的虔敬她有點凄然了

你對於我的好感、我固然十分感激但是蘭一你要知道我生在舊禮教裏自由是我不到、不允許有苦衷、請你原諒我這苦衷吧

好了你無非戀戀着她志鈞你這樣作是不合道理的……

唉志鈞你知道我離開你是不能生存的、蘭流淚了

你眞太癡情了、他不禁一嘆

你知道一個人失戀比處死却還難受的

我不反對我對你的戀愛但是對我是沒希望的……

空氣沈默下去了、這時夕陽早已歸山了惟有晚霞反射點兒、隱隱還能看見二人在那裏、過一會兒蘭又悽然說了

「志鈞你太無人格了、你蓄意來欺騙我這無粉飾的幼女你一點無學生本色、可惜我拿這情對你、得到你這樣報酬、太令人恨了、我現在也我痛心、恨、盲目交你這虛僞君子」蘭一口氣說完、被刺激劇烈的情感制不住放聲哭了這哭雖然給他不少的感動、但富有毅力的他還要實踐他的主義

從此次後一連幾天沒有知他消息、最後由F埠來一封書了

志鈞：

我寫這封信的時候、我已離開故鄉了、唉故鄉、使我眷戀的故鄉我怎忍得離開你呢、也是萬不得已了、我此後生涯好像一葉孤舟飄浮浩無涯無際海裏一樣、我覺得這樣生活還比能生世界强的一籌、否則自殺就是我最後的歸宿了

往事眞不堪回首了、回憶從前的事情像電影般的一幕々的現露、當和嫒醉人的天氣兒、濃郁而幽邃的密林、或偉峭石下無不有你我踪跡而今飄泊異地、怎能不傷心呢、但我不怨恨你的、因我命運是註定不能享幸福的只可飄零度我餘生罷、最後還希望你與她成佳偶纔好、不說了祝你幸福與時並進的

不幸的蘭啓

他想到這些個地方、不禁難受了、又想自已被棄、不由怨恨自已那時糊塗、設若和蘭結婚、這時不也在幸福中度生活嗎、而今孤獨誰可憐呢、思至此不禁淚流滿面了最後見遊人已走盡惟自已冷清清在那呆立無奈尋舊徑回到那十分零落的家庭了

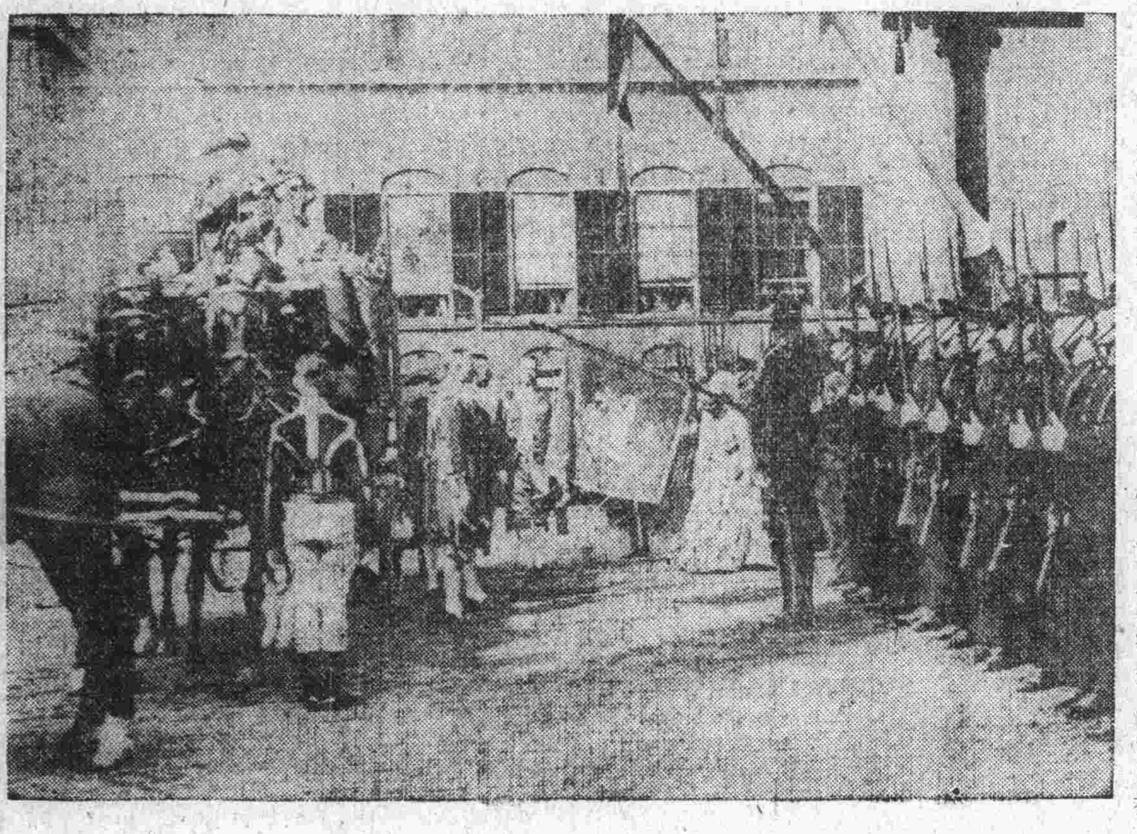

荷蘭議會之開幕

荷蘭議會在海牙開幕時群向海軍旗行敬禮此圖爲衛兵在執行捧槍禮場面極爲嚴肅云

非洲之一盲賢人

圖爲阿弗利加枝爾斯之一盲人素被稱爲賢人即列爾素利氏百歲之寫眞也彼在枝爾斯戰爭時曾有殺死五名歐人之經驗此影係在永洛摩王四十年結婚紀念祝禮時所攝者

雨夜

（吳淡雲）

雨不住的淒淋
風得意般狂吼
莫名的愁傷
攪得我心痛難耐
不論你怎樣的自制
愁傷只是愁傷
唉！今夜的我呀！
爲什麼這般倦怠？
爲什麼這般愁傷？

遊亡淸昭陵

（高劍濤）

崔嵬巍的黃屋
圓蠖々的寶鼎
任誰人都能放眼的望着
任誰人都能放步的遊着
一九年之前
想不是一樣吧

二

只有叢々的荊棘
森々的松柏
靜悄々的沉寂着
王氣呢？
聽稷稷的
嗚嗚嗚的
什麼聲呀？
悲凉的響啊
亡國之音

三

御階我得踏着
王氣無從見了
盛衰之理憑信麽？
正主義是可靠的
眞理是難磨的
阿房焦土
還可惜嗎

一九三〇、十月、一五、
投於大石橋、金家屯校

我的寞寂

風呀！你不要吹滅這支凄涼如豆的蠟燭、我的家還在這黑暗的盡處呢

吁！我的朋友、我是恨海的燕子！若要尋隔永的窩巢、我的心哪！是你想我呢？是我想你呢？

唉！我知到你的心意啦、你莫非洗領了涼風、吹去夏令吧？我的生命在你的手中、你叫我哥！別離了你的離魂吹來你的思潮、孤單寂寞的我、多麼悲傷多麼可憐！青松枝、紅燈彩、和那溫柔的歌聲—親愛的…你！感激付與我寂寞裏的歡笑……

西埽寄於三三小學校

一九三〇九、八、

戀愛和性慾

（二）

〔Stevenson原著〕
〔王法淵譯〕

「她是一個孤苦的女兒、她在幾千里外悵望着祖國然雖是死去了父母丈夫、伶仃無依、但也是祖國的女兒由祖國纔到其地的我、—嘿！那我當然要拯救我祖國的女兒、歸宿到祖國但是愛的火線、却從此熱烈的燃燒

當我看到今天日曆的時、使我感覺到我們的友誼今天正是同寓二年的末日、可是她已成爲一個美觀年青的嫠婦、守寡已有二年餘的經過、永無同居的可能但是互愛的精神、要是死神Satan能早日賜予我的死、那也許我們有絕愛的一天、在十月之前、月夜陪伴着我病、使人感覺到同病的相憐、孤身的消極、呵！我的友！Goddes絕世的美人！你的德行使我的敬仰你的愛、是種下我愛的纖、是我心中的固愛、惟有你、惟有你、我將犧牲着幸福、永守着孤身

我們將指明這愛的目標、這愛終點是純粹的友誼戀愛、Goddes—「Goddes」

綜觀上面兩節文字的描寫、可以說戀愛和性慾兩性的分別、完全判明現在可先用兩句極簡單的話來總括一下

A、性慾的求得滿足、金錢能介紹、能解決、性慾是種族的存續要素B、愛的範圍、是不限於成婚而更不限於異性、凡本有互愛的精神、便可稱之是戀愛

（未完）

零碎的日記

——南中旅途底雪泥鴻爪

(方錫珠 李長海)

(十月六日)此日是我們遊歷杭州最終的日子、余等因久住在外人的旅館、他的飲食及他的秩序、與我們不適當的、不用細表、諸君一想而可就洞悉了罷、因這次得住於聚英旅館、是我國人所設的、所以這次的投宿、是我們遊歷中、最暢舒的、遂就酣睡而特睡 安慰我們的塵途之疲乏、無奈光陰不等我覗天空清爽得很、這天是我旭日昇在天空、雲移四散仰們遊西湖的日子、早餐畢合在西湖岸上 那時鐘表已報七點半啦、我們照船中所定的人數而來(每舟七人爲限)於是乎遂就鼓棹向三潭印月出發了、遙望着古年的勝跡「像斷橋殘雪、雙峰插雲啦、蘇白二堤啦、湖心亭啦、平湖秋月啦、以及湖岸楊柳與隱隱樺比的亭榭都了然於目中、伏視湖水雖然汚濁、可是很幽雅的、景緻雖然俗靜、可是很宜人的、實在是天然的一幅畫圖、就是王維重生大概亦難描其景色於盡致吧、舟子的泛棹聲、槳兒擊水的聲、合波紋擊船頭聲、好像一呼一答似的、不勉的吗人油然間、想出煙波江上使人愁的句了而我們同僚的穆君、素日有鼓棹的志氣、而且特長、今天得着良好的機會、遂就大搖而特搖起來了、待他力乏興盡的時候他手中的水泡也就重々哄然而笑滿船了約費半點的疊々 而起來了、我們遂就工夫、就到了目的地了、遂就捨舟而上小亭了、亭子孤立湖中、古年間建築的形勢依然還存在的、像青瓦、赤柱子啦、都是考求古年的文化、像賢人的祠合關夫子的廟都赫然的存立在亭子的兩傍於是我們整衣正立朝着行禮、台級都拿石條或青石作的、上面刻着花紋、或花卉鳥蟲的模樣、圍着亭子的四周、都是荷花、花葉形勢大的如盤 小的像錢似的、都亭亭的浮陳在水面上、游魚往來其間、好像黃鶯穿梭似的、正在沉遊的時候 先生嚼苗、復登舟、向北鼓槳、因時間短少的原故、只得遶湖心亭一周、而就取道於來的路回去了、大概因爲這亭子立在湖的中心而得其名、也未常不是、實在眞像羽化而登仙似的、眞有吗人戀々不捨的佳景、不可想到的趣味時間漸迫的原故、復捨舟上陸、坐汽車往火車站出發了、乘十一時四十分的火車而回上海、路過稻田、稻子正熟的時期、農家的夫婦、裸足刮稻、拿小舟裝之歸家因想起古代人說的南船北馬實在是不假的、水牛三三五五的、或臥着伏着休息在田間、牛童孤坐在他的傍邊吗人感觸田舍的生活勝於都會遠去了 河水像帶子似的蜿蜒在一望無窮的野原裏、須風船有的用風力、有的用櫓力、行駛在其間、拿眼一看眞別有天地不像人間的樣子、七點半火車到了上海北站、乘汽車上旅館、舒服在火車裡的疲乏、時候已經九點過了

(十月七日)雖是自由行動的日子、可是所有的潤路、全都遊的殆盡、所以留在旅舍整理歸途的豫備、當然也沒有甚感想遊蹟可陳了

翌日的八日・是我們歸途出發的日子、午前八時、集在上海滿鐵碼頭、少許全員都登在大連九了、等過一時、船已搖動、而本校卒業的諸先輩爲送別我們而來的、亦同時現出船出有數碼時在岸上來給我們送別的和我們一齊同唱起歌來了及出到港口燈台處送別的人都陸續的散去了我們只得高呼兩聲上海上海暫別了、站在船板、亦賸新景可賞、就回船艙去了航海乘船的風味、和來時無異、亦不必另提了

(十月九日)朝來無風、海面好如鏡子一般的平穩、眞是航海最上的日子了、我們也都爽々快々的閑散了、時鐘表示十一點的時候、船已到青島了、及棄船登陸時、已是午後一時、三人遂同伴漫遊街市、見各處造的紅色門樓、纔知明天是最可慶賀最可回憶最可發憤最可勇猛邁進的國慶紀念日、哪!巡遊二小時、恐怕誤船、就急急忙忙的、辭別街市、奔碼頭上船了、經過一個鐘頭、船也辭別青島、向大連飛駛了、同時日已落在深山、恢復日間的疲乏?

今夜本是我們旅行最後的夜所以共同主催、開一旅行茶點會、以快樂旅行的一途、時在夜裏七點半、有吉野教頭的開會辭、後又有横山教師的會計報告、報告完畢、各團(五年共有四組一組作成一團)的雜談、雜唱、也就遂着開始了、船客都擾得不得安眠、皆用白眼看視我們、可是未有半時、會幕一閉、合人都入夢了

(十月十日)今晨因爲霧氣太大、船不得前進的方向、只得停泊、有二小時的工夫、東方亦發白了、霧氣亦消散了、船也開始行動了 走有四五點鐘的光景、海如忽然起了不平、如房屋大的波浪一個一個迎船而來了、同僚內的暈船分子、又呈他以前的狀況、倒臥在床上、連食飯的勇氣也沒有了、不久的工夫船已到大連港口、同時發見來迎的校長及以外的先生、在待合所上、表示歡迎的狀態、午后一時下船、在待合所內排列、承校長先生的訓令後、高喊三聲旅行團的萬歲、就解散歸省了、可戀的、合人回顧的上海旅行亦在此時告終了

‖蔣總司令之泰水‖

宋靄齡慶齡美齡諸女士及子文子良諸氏之母太夫人因舊疾時發遵醫囑轉地療養於十月廿三日乘輪赴日前之留影

哲人的月夜

(李英女士)

我中夜彷徨於河邊
人影晃搖在月光裏
滅亡與悠久俱在我胸中
顫抖
我神馳在一千萬年前
一千萬年後
靜摸不着無端的宇宙之謎
終于拖着影子而尋歸路

△

逃荒的蓬船
靜的樹擱在海港
影漏出幾點星火
照着船上蓬頭的少女
在那泣啼
船舶中載滿了灰塵
不辯認是何代日遺物
臉上懷着萬年底悲哀
一動不動如石頭

秋雨

(情珠)

濃陰重重遮蔽了天際
薄雨漸漸輕灑草地
憂那間一陣清風颯々
洩露了秋的消息
曉風裏、已覺得些寒意
更兼那風斜雨絲細
掃盡了酷夏的炎氣
秋來了!
感覺怎樣?
添了些生趣悽涼
身世——惋惜!

一九三〇、八、 新秋雨夕

寫給諸位同志們

法淵兄:久疏音訊、念念!大筆所譯之「戀愛和性慾」已由上期本刊披露、玆請再將餘稿寄下、以便續載屢承幫忙、曷勝銘感、更希將尊照寄下一枚、此祝健康!活石兄不另!

蘭蓀先生!屢接來函、遲々未覆歉甚!惟大作未經弟手、自無責任、但已轉請編輯長查核、想不日必有辦法

清君:數月來未見來稿甚爲盼念近況何如尙希示我

心正:久不見大作矣仍希今後在這一塊園地—副刊努力工作、俾不致荒蕪爲荷

(雪痕六日)

歸之夜(一)

(拙夫)

銀幕上的情節、已似萬流歸壑般、緊湊到結束的時候了、末後只見男女兩主角互相樓抱着、接了一個特別甜蜜的吻、只聽得一陣掌聲、彷彿春雷暴發的樣子、打從樓上樓下的客坐裏、震懷了滿院、白熱的電燈、已在這時徒的光明起來、燦爛的光、照着觀衆面上的笑容、愈覺煥發、但我們都不嫌他耀眼、正替他助人興致咧、這時滿坐的觀客、一個々離座而起、大家擁着掌含了笑、受銀幕影響的同情表露、還齊現在面上、未蓋隱減、我挽着Y的手、目光向樓下一溜、仍回到伊的嬌靨上、和伊眼峰一觸、不自禁的輾然一笑、伊把嬌軀向我身邊貼緊一些、低聲說到我們回去罷、我點了一點頭、也輕漫的應道、略等一回讓別人先走々、免得受擠、伊聽了我說受擠的話、就把手裏的一隻皮袋、揣在懷裡、我笑道、防遺失嗎、這到不妨事的、伊也笑道總是小心點好、我扶着伊走下了樓梯、只見圓穹形的門下、滿擁着人頭、伊輕々的扯了、我的衣袖、向傍一立說、率性再等一會罷、這時我身後的觀客、又如千軍萬馬般在我背後擠來、我只得向傍加緊一步、留出了空隙、給他們作了緩衝地帶、但事實上、他們的前面陡的一空、反而重心不穩、蹌々跌々的衝下來了、我只慮她嬌軀、所以用力支撑她譜着她、她額上頭漸々的有了汗珠、吁着嬌喘、酥胸的起伏、我在電燈光下、看得非常清楚、我扶情的意思、充滿在腦裡、我很恨這洪水猛獸般的觀客、我就輕扶着她的玉肩、安慰她道你覺着疲乏嗎?我很悔……她立刻搖頭答道不、我不疲乏、我在校中運動、比這還烈、何止數倍呢、今夜影戲的代價、似不過重、這也莫眞是代價罷、她說時面含微笑一臉憨情態、純露小兒時的天眞爛漫、我就想起銀幕上的曼麗戲克福來、我倆走出影戲院的門口、就有許多的街車、擁在我們的面前攬、我倆乘車、我正想和他們論價、伊卻泥著我說道、今夕月色大佳、我想和你散步歸去、往日我們總是乘車、除較迅速一點外、別無佳趣、今天我可不喜再乘車了

(未完)

新書目錄

▲一夜之愛 大洋二角
▲枕上隨筆 大洋三角
▲賢明的父母 大洋二角
▲少女日記 大洋一元四
▲寄小讀者 大洋八角
▲自己的園地 大洋八角
▲新都的贈品 大洋三角
▲性慾與性愛 大洋六角五
▲女性美 大洋二角
▲雨天的書 大洋八角
▲性而已 大洋一角
▲日記九種 大洋七角五
▲西山之雲 大洋三角
▲談虎集 大洋三角
▲旅伴 大洋五角
▲呆女婿故事 大洋四角五
▲幼稚園研究 大洋四角
▲昨日之花 大洋七角
▲情書一束 大洋八角
▲管他呢 大洋五角五
▲巧舌婦故事 大洋四角
▲飄渺的夢 大洋五角
▲渺茫西南風 大洋四角
▲故鄉 太洋八角
▲櫻花集 大洋六角
▲新仔壻故事 大洋四角
▲民間趣事新集 大洋一元二
▲殘夜 大洋五角
▲夜哭 大洋三角五
▲露絲 大洋四角

▲函購辦法

外埠函購如有匯欵不便者可以郵票代用但照九五扣計算有汙損或揭不剮者或各省限於本省通用之郵票一律不收郵費約照書價加一成有餘退還不足照補特此謹佈

附啓

敝號之圖書目錄現已出版如蒙索閱請附郵票二分當即寄奉不悞

大連市沙河口大正通
啓明書社
電話九四二七番

發行人 西片朝三 編輯人 金念曾 印刷人 金慕章